No. 7718. Shanghai. Friday. January. 8. 1926. THE EASTERN TIMES Published every morning: including Sundays

時報

中華民國十五年
一月八日 星期五
舊歷乙丑年十一月廿四日
今天三張售大洋三分
第七千七百十八號
中華郵政特准掛號立券按照總包特別優待寄送之報紙

本館館址上海山東路望平街
電報掛號
電話 中央
編輯部

外埠寄報連郵費
〇中國境內 逐日寄全年十二元半年六元
〇日本境內 逐日寄全年十二元半年六元
〇歐美各國 全年二十四元半年十二元（郵票先惠概照九五）

廣告刊例
特等 登於規定之本報新聞欄內每字四角五分
頭等 登於新聞前後每行二元
二等長行 登於時事新報每行一元四角
三等短行 登於各欄每行以五十字起碼 每日每字一分

全國國語運動大會開幕了

商務印書館為贊助運動起見，特將國音國語圖書教具同時半價發售·

▲教科應用

國音·國語
實用國音學……（定價）二角五分
國音學講義……四角
新著國語發音學……九角
高元國音學……五角
國音新教本……一角五分
國音字教本教授書……三角
注音字母講義……二角五分
國音字母教案……七角
國音初階……一角
國音淺說……一角二分
國音新淺說……一角
審定國語學講義……四角
英譯國語學講義……二角五分
國語學叢刊……四角五分
國語教學法講義……四角
新著國語教學法……七角
國音問答……二角
國音沿革……二角
國語辨音……六角
國音國語補充教材……活葉本五種每種八分
國語留聲機片課本……甲四角 乙一角
外國人用中國國語留聲機片讀本……二元五角

會話
實用國語會話……一角六分
王璞的模範語……三角
國語會話……三角

文法·語法
新法會話讀本……四冊各六分
實用國語文法……二編各七角
中國語法綱要……三角
白話文文法綱要……二角
新著國語文法……一元
國語文法講義……六角
國語速字用法……三角五分

國語文
白話文範……四冊各三角
白話文範參考書……四冊各三角
古白話文選……二冊一元二角
近人白話文選……二冊九角
歷代白話詩選……五角
歷代敘行白話選……二角

歷史·地理
新著國語文學史……九角
白話本國史……四冊二元
白話地理教本……二角

唱歌
新法國語唱歌集……四冊各二角四分

尺牘
新體白話信……二冊三角
語體學生尺牘初編……二冊二角
語體學生尺牘續編……四冊六角

▲參考應用

教具
注音字母練習片（附拼音盤）……（定價）每付八角

圖表
練習國音五彩方木（附說明書）……一元
鑽石國音方木……五角
虹標練習國音五彩方塊……一角
國語拼音方字……盒二角
國語拼音盤……組八分
國語遊戲手語法……一角二分
注音字母旗語方歌……二角五分
國語科讀法筆記……一角
國音字母發音圖（附說明書）……十五幅一元
王璞國語發音圖……十六幅一元
注元國音機關形式圖……十六幅一元
國音指掌圖……一角
國音方言圖解（附教法）……盒五角
國音京音對照表……一角五分

字典·詞典
校改國音字典……四角
校改國音學生字彙……紙面三角 布面六角
國音白話注學生詞典……二元
國音標準白話詞典……九角
國語詞典……五角

字帖
國語同音詞彙……一角五分
國音新詩韻……六角
白話字詁……二角
校音字彙例……四角
國音字母草體習字帖……一角五分
注音字母習字法……一角

自十五年一月一日至一月卅一日·凡向本館上海發行所及各省分館購買·一律照定價對折計算

無錫駐滬

粹華藥廠總行今日正式開幕

藥房均有出售

自開幕日起兩星期內無論何種出品並方劑藥水門市照碼一律七折開幕時尚希

本發行所係由上海粹華新舊化學醫師各同事組織而成，關於粹華方面種種手續事宜，早由從前負責經手人辦理，茲以振興營業，特在上海小東門內中華路（粹華分發行所原址）設立粹華總發行所，凡屬方劑所用藥品，種種國藥水莫不俱備，不論一二味之單方數十味之大劑均可隨時照方配合，中病家得免自煎煩勞，便利無窮，並選古法虔修丸散膏丹，一應俱全，最近仍由新舊化學專家發明杏仁精●清血片●補血汁等品，久已馳名，八口商標認明愛司（譯音）紅心，北市經售處英大馬路五福弄口美富參號，本外埠各界寵臨賜教是幸　乙1234

◎◎◎啟秀女校招生◎◎◎

本校各級學生悉照新學制規定下學期小學初中高中各級均有餘額，有志肄業者可即來校報名，隨繳報名費兩元，至陽曆二月一日（即陰曆正月十七日）開學，時考驗插班可也，章程索須附郵票一分，並附設幼稚園特別班，皆可報名投考　校址上海北四川路寶興路十八號

校長徐婉珊啟　乙1235

上海人和產科學院

添招第十二屆新生

本院以造就專門產科女醫供給社會需求為宗旨，茲更添第十次陽歷一月念三號下午二時第二次陽歷二月念五念六號下午二時，考試科目（國文）第一（學額）四十名（報名）即日起隨帶半身照片及繳報名費二元，本院附設看護班添招生八名，考期同上，章程函索附郵票八分，即寄（院址）法租界金神父路東首英和愛路十六號（報名分處）霞飛路一六九號北四川路海甯路口B廿五號　院長張湘紋啟

愛國女學本第一分校招生

本校科別●文學專科體育專科初中科小學科特別科●章程函索即寄●校址上海天保里●校長季通主任季達啟●分校科別●專辦高初兩級小學●校址上海德路中斯文里●分校名譽校董（以筆畫繁簡為序）賈季英●邵子愉●胡樸安●提繁名（寄宿生卅名）●報名舊曆十二月初一日起●章程函索即寄●校址上海…華德路…

石岑●沈知方●沈彭年●王歆鶴●校董顧補齋●歸子邁●歸子振●蕭奇峯●鹿元煦●錢琴一●錢雄飛●錢元龍●錢銳民●錢貢年●劉琴生●劉鏡犀●趙頌眉●李橋四●李欽仁●楊育才●楊雁秋●楊毅菴●程紹祥●黃志美●黃濟公●黃定雄●黃汝昌●黃俊民●黃能遠●黃西林●黃心仁●張子仁●閔竹蓀●秦憲民●倪祝華●孫翔仲●陳敬如●陳旭輪●徐景賢●徐介才●徐仰高●屈荊材●金徵君●周逸雲●李毅生●孟雲軒●邵治衡●李志東●吳廣公●邵志揚●王鐵珊●主任孟知我啟　乙1236

膠濟鐵路管理局重行標購第三批鋼橋之廣告

本局現奉交通部令准重行標購左列各項鋼橋　二十公尺穿架式鋼板橋二座　二十公尺穿架式鋼板橋三座　二十公尺灣線穿架式鋼板橋二座　二十五公尺上承鋼板斜橋一座　二十五公尺上承鋼板斜橋五座　三十公尺上承鋼板橋四座　如欲承辦者可向本局材料處繳費二十五元領取圖說章程等件，其於上次曾經繳付該項圖說之各商此次准予免繳，所有標函統應密封，並於封面註明「第三批鋼橋標函」字樣，於民國十五年二月十日上午十二時以前寄交本局，當眾開標，特此廣告　乙1237

金山李伯庸先生追悼會籌備處啟事

伯庸先生道德文章高邁絕俗，誨掖後進，備著勤勞，不幸於去年十二月七日遽然長逝，現定一月念三日午後一時假座縣立第一高小學校開會追悼，舉表哀思，各界如有哀輓聯額，請先期寄交朱涇明強學校收轉，特此通告　乙179

安迪安大戲院

元月八日下午二點半起日夜開演
一九二五年寰球美術神怪偵探愛情巨片
即乃麗儂凱三明之作
郎卻愛非門蘭大星傑
其餘演員共五千餘人

歌場魅影

THE PHANTOM OF THE OPERA
With
Lon Chaney Mary Philbin and Norman Kerry

影片之以彩色製成者，以西席地密爾導演之拉蒙巨片The Ten Commandments為先聲，而以寰球之「歌場魅影」為後勁，因之風聲所至，而嗜者乃鼓舞如狂，而眾目睽睽，蓋已望穿秋水矣，是片根據法國名小說家李蘇之說部而成，影仿法國「巴黎歌劇院」遺規，建一宏麗劇場以特攝是片，耗費不可以數計，曆數年而始成，心血所經，蓋可以數計，其犧牲之巨大，實令人心折，至郎卻乃化裝之神妙，曼麗菲爾賓希各界注意，定八日起日夜開映，特此布告，尚希各界注意，茲聞凱蘭再請潘毅華君編譯「歌場魅影」特刊，二十幅色鮮封面美之銅版以外，又有非常悅目之內容，除二萬餘言，英文則有八頁之多，此片之譯著，都二十售小洋四角，函購須附郵票四十分寄費在內，且須註明潘毅華君收字樣·業已出版·每冊僅

奧迪安大戲院謹啟

與年俱進

萬物蓄事，皆與年俱進，以云儲蓄，更覺貼切，假使一年前，在本會儲蓄，則此一年中，獎金之利益，早已有份，假使十年前，在本會儲蓄，不特十年來之獎金利益有份，且期滿已近，還本已在目前，但往者不可諫，來者猶可追，今當民國十五年新年之始，及早在本會儲蓄，則自今以後，鉅大之獎金（現已達二萬八千餘元，一月月份）年近一年，曾無幾時，亦猶現在之追念往日，現在本會儲蓄，其為可頌，不但一切悉照定章，且有一千三百餘萬之準備金為儲款之保障，古云行年如流水，有志儲蓄者，盍早自為計焉，此佈　詳章函索即奉

上海法租界愛多亞路七號

萬國儲蓄會啟

軍事要聞

◉法統恢復聲高

◎張紹曾主張恢復法統、舊國會自由集會、擬定約章六條、徵馮玉祥同意、馮謂無成見、張於支（四日）日又電吳佩孚孫傳芳徵意見、擁黎空氣甚濃、黎宅又極熱鬧、（天津七日下午八時電）

◎恢復法統、近日高唱入雲、實力派尤多傾向、張紹曾日前曾親赴張家口與馮玉祥接洽、回津後即發通電、謂馮亦贊成恢復法統、原文略云、昨晤馮督、談及時局問題、對恢復法統、馮極端贊同、並詢及應從何處着手、當告以第一步宜先促國會速自集會、則其手續不難、以次設施、馮甚以為然、囑即轉促國會同人從速進行等語、諸君熱心為國、務希一致主張、克收效果、（北京七日下午二時電）

◎參衆兩院議長王家襄吳景濂等、現留漢口、擬得吳佩孚蕭耀南之同意、在漢口招集議員、俟達法定人數後、即赴北京、開正式國會、目下正在運動中、（漢口六日東方電）

◉未來之內閣難定

◎段氏下野後、政局如何維持、為各方所注意、茲據各方報告、主張有六、一黎黃陂復職、二唐紹儀攝閣、三黃郛攝閣、四顏惠慶組閣、五張紹曾組閣、六許世英攝閣、結果究為何種主張、則吾儕報告新聞者、尚不敢加以逆料、（北京七日下午五時電）

◉許內閣勉成一次會議

◎許內閣今晨第一次集議、外長王正廷、內長于右任均未列席、據閣中人云、因本日公忙之故、允於下屆集議時列席、海長杜錫珪亦缺席、據云、杜請政府准其辭職、謂如加入內閣、則海軍將無人統率、內閣已決議以海次暫代、（北京七日路透電）

◎昨夕府方報告、新閣員王正廷、馬君武、寇遐、易培基、四人、已決定今早分別就職、十一時開第一次閣議、至彼等忽然變更態度、原因雖甚複雜、其最重原因、易寇二人、則以馮方催下免職令、又軍事善後亟待解決、彼等不就職、諸事無法進行、（北京七日下午四時電）

◎農長寇遐今日上午十時赴部就職後、即出席閣議、（北京七日下午四時電）

◎閣令日閣議、尚議定四大命令、今晚是否發表、尚未能定、一准馮玉祥辭去本兼各職、二張之江兼西北邊防督辦、三任李鳴鐘為甘肅督辦、四劉郁芬為綏遠都統、（北京七日下午八時電）

◎本日閣議決定對於辭職出洋之馮玉祥、與以考察歐美實業專使名義、（北京七日東方電）

◎許世英今日見新聞記者、表示政治財政新聞均公開、以清廉二字為宗旨、倘政策不行、立即下臺、（北京七日下午五時電）

◎孫岳電財部、索軍事善後經費二百萬圓、（北京七日下午二時電）

◎昨晚鹿鍾麟等、公宴國民軍駐京各要人、希望許閣早日成立、（北京七日下午四時電）

◉段祺瑞草就下野通電

◎段氏下野通電、大意謂此次出山、全為救國救民、謀和平統一、業有馬電表明政見、不意時局多艱、戰雲突起、和平無望、外交吃緊、本人視為唯一解決國是之國民會議、既無開會之望、是本人此次出山之政策、已完全失敗、祇有潔身下野、將國政還諸國民、希望全國將領、弭兵息戰、共矢和平、並盼以國事為重、速覓替人、此電今日可發出、十五日宣告離京、（北京七日下午四時電）

◎段決删（十五）日下野、能否回津、尚是問題、（天津七日下午八時電）

◉張作霖亦有下野說

◎據報張作霖昨已通電下野、軍民兩政、交與吳俊陞、本人業已離奉、惟此項消息、自津轉來、確否尚待證實、（北京七日下午四時電）

◎張作霖近日仍不拋棄下野之意、業已數次向訪問者表示此意、據其昵近者言、張氏確曾面告吳俊陞、願出其大半私財、以救奉天財政之急、迫希望吳氏為其繼任者、六日開軍事會議、其主要題目、即為對付國民軍問題、然張氏對此問題態度極冷淡、彼所熱心考慮者、惟如何決定後繼人物及自己下野後將如何收拾奉天之政局而已、（奉天六日東方電）

◎日本派至滿洲之齋藤混成旅、自七日下午五時二十分起開拔回國、（奉天七日東方電）

◉馮玉祥離職經過

◎張家口電、馮玉祥通電下野後、一面整治行裝、一面結束任內經手事件、三日在署宴全體僚屬、諄諄以衛國愛民相囑、四日上午、馮着洋服、率其夫人女公子等、分乘汽車、向平地泉出發、當晚抵平、六日轉湊江進發、在湊躭擱一二日、再赴庫倫、取道西伯利亞、直入俄都、以一星期之勾留、然後往柏林、遊歐陸各國、（北京七日下午二時電）

國民軍要人態度

◎張之江等將通電聲明三事、一外交緊急、當保護中央、共挽危局、二中央一切問題、服從衆意解決、三注重民生、發展西北、(北京七日下午四時電)

◎一軍將領、爲今後對付時局方針、使各方明瞭其旨趣起見、發出魚(六日)日電、揭櫫三事、一翊戴中央、以固國本、二尊重民意、與共休戚、三力避內爭、開發西北、(北京七日下午八時電)

◎孫岳擬開解決時局重要會議、(天津七日下午八時電)

◎魏益三軍與國民軍互相交替、正在開往秦皇島方面、李烈鈞已將第五第六兩旅集中檢閱、彼主張將魏軍中之態度不明者繳械、行徹底的改編、(奉天七日東方電)

◎鄧瑜所部、將移防保大、津浦路防務、全由三軍担任、(天津七日下午八時電)

◎鄧瑜陽(七日)日午後到津、李仲三史臨川等均來津迎接、(天津七日下午八時電)

魯南戰事續起

◎陽(七日)日南驛有戰事接觸、據督署訊、已佔領泗水、(濟南七日下午三時電)

◎李景林張宗昌邀潘復來濟、(濟南七日下午三時電)

◎今晨李伯仁北上、(濟南七日下午三時電)

◎兵災救濟會、張宗昌捐洋三萬元(濟南七日下午三時電)

西報紀馮玉祥下野之原因

▲馮部下不信仰說

七日字林報載六日北京電云、馮玉祥之下野、與段祺瑞之無意去職、似均爲確定之事實、馮下野之原因、甚爲複雜、當郭松齡死時、其意似已決定、德華銀行之德人、本與國民軍有軍火生意之關係、刻方作種種準備、俾馮取道俄國、而往歐洲、於此可見馮下野之決心矣、馮之部下、如張之江·李鳴鐘、及鹿鍾麟、對於馮之信仰心、已完全失却、而此次戰事、國民軍在前線受傷者、達四萬之衆、亦應由馮負統率無方之責、馮之財長陳錦濤、雖與當地各銀行、竭力設法、而急需之軍用二百九十萬元、竟未能籌到三分之一、再則馮之子彈、刻已罄盡、倘不能備足二百萬發、其地位殊不足與奉方抗、德製之軍火、由俄國運來者、又以路遠無濟於事、馮之部屬、因馮未能厚賞佔領天津之軍官、而二三軍則隨意委派、均爲不滿、且據可靠消息、謂李景林退出天津時、馮之部屬、既得馮即將下野之允許後、方始前進云、安福派頗不承認曾參加馮下野之事、但謂馮之部屬、今後將與段合作、逐漸打破紅黨勢力、另行組織一種同盟、奉天亦在其內云、王正廷既未就職、亦未言辭、蓋在觀望情勢中、北京之中外人士、均以爲馮之辭職、未必是好現象、大局或將因而更紛擾、故人心頗不寗定也、

畢庶澄部開赴濟南

▲畢之第三十二旅改編爲師
▲畢部將往德州助戰

青島四日通信云、畢庶澄由濟返青後、積極準備軍事、連日會議攻馮軍事、極爲忙碌、聞昨已擬定山東沿海各要隘配備之兵力、除必要之駐軍外、餘則掃數開拔西上、張宗昌以戰事緊急、特令畢之第三十二旅改編爲第三十二師、畢已令飭該部、遵即改編、並添招一旅、以副一師三旅之制、又以日前改編之海防旅胡殿甲部、因其爲畢之幹部、仍改編歸第三十二師、海防旅全行另募、此外又添編海軍兩混成旅、以實海防、張宗昌電令畢庶澄、速調兩旅赴德州應戰、畢已令衛隊團於二日夜先行出發、三日又令大批隊伍、陸續出發、畢於二日下午親赴海軍各艦檢閱、並對各艦兵士作懇摯之訓話、如北路戰事勝利、海軍即行出發、赴津攻馮云、畢以接張宗昌電召甚急、遂於二日忽忽赴濟、

五日通信云、近數日來、天津國民軍南攻甚急、故北路軍事、驟形緊張、張宗昌急令畢庶澄留青部隊、掃數西上、以便加入前線、該部昨(四日)日已奉到此項電報、當即整理行裝、分配彈藥、(計每步槍一枝發子彈五百粒)陸續開拔、自昨晚七時起至今早五時止、共開五列車、茲將開拔各部之隊號及軍官姓氏、開列於下、山東海防第一旅之第二營營長周某、海防第一團團長李壽山、海防第二團團長栗振魯、第八軍衛隊團團長鍾震國、第八軍暫編騎兵團團長崔國起、第八軍暫編砲兵團團長孫某、第七十五團團長羅寶樹、暫編陸軍第一團團長萬某、督戰隊隊長李壽山、輜重營營長張元齡、担架隊隊長王營祥、其外又帶軍醫處野戰病院無線電隊等、總計兵力、約在一萬上下、據聞張宗昌此次調畢部轉赴前線、實欲作最後之一戰、一俟軍隊調齊、即下總攻擊令、並將膠路車輛全數扣留濟站、以備萬一戰敗、即可由膠路東退、再由海路返歸奉天之用、現畢氏部下留青者、尚有六十七團、七十二團、及海防第一旅之大部、青島防務、海軍方面由海防副司令吳志馨負責、陸軍方面由海防旅長胡殿甲負責、

北京之反日國民大會

十二月三十一日下午一時、北京民衆在天安門舉行反日國民大會、爲大規模之示威運動、會場橫書北京反日國民大會等八大字、旁書口號十餘幅、下午一時先後到會數百餘團體、約五萬餘人、徐謙于右任、陳啟修雷殷等八人、亦先後到會、一時餘開會、由徐謙宣布開會宗旨、次宣讀提案、全場一致通過、次由于右任陳啟修雷殷及湖南報界聯合會代表、陝西全省學生聯合會代表、及中國民社代表等、相繼演說、最後以時間太晚、當由主席徐謙呼口號、一唱一和、聲動全場、最後宣佈游行路線、遂全體出發遊行、是日到會之團體、計有國民黨北京執行部、北京市黨部、北京學生總會、北京各界雪恥會、北京愛國運動大同盟、北京大學、交通大學、民國大學、文化大學、女師大、國文學校、燕京大學、農業大學、全國婦女聯合會、改造社、廣東外交代表團、四川外交代表團、東三省旅京同鄉會、吉林旅京同鄉會、黑龍江旅京同鄉會、北京總工會、中山主義實踐社、湖北旅京漢案後援會、社會改建社、中華青年誓死救國團、平民大學、師範大學、清明中學、黎明中學、第一英文學校、中國濟難會、婦女協會等二百餘團體、當場通過之提議、(一)反對日本帝國主義出兵東三省侵犯中國領土與主權、(二)向日本提出嚴重抗議、(三)通電全國民衆、一致對日示威、(四)否認本日一切密約、(五)實行經濟絕交、(六)懲辦國賊張作霖、(七)督促國民軍繼續反奉戰爭、並不得與帝國主義妥協、(八)宣佈段祺瑞與日本帝國主義及奉系軍閥勾結罪狀、(九)反對直系軍閥孫傳芳蕭耀南方本仁、壓迫民衆運動、(十)援助滬漢被捕愛國同胞、(十一)否認滬案重查報告、(十二)反對關稅會議繼續開議、並自動宣佈關稅自主、(十三)力爭民衆言論集會結社出版等一切自由、(十四)組織國民政府臨時委員會召集眞正國民會議建設國民政府、(十五)追悼反奉戰士郭松齡及上海烈士劉華、

廈門市民大會之發起

▲反對日本出兵滿洲　(漢亭)

廈人對於外交事件之能舉起援助、近來爲盛、但其所受挫折、亦較他處爲烈、後援會自林張二人被刺後、進行稍鈍、今者日本進兵南滿、廈埠各界、大受刺激、又將有反對之表示、惟此次之首倡者、則爲廈門大學學生、蓋亦視後援會雖爲社會分子之集中、終以驚弓之鳥、有顧而言他之概、於是該學生以蘇浙各處已有表示、廈門民氣素不後人、未免忍耐不得、二十九日晚、即有學生百數十人、向該校之學生會總委員會提議對日表示、乃即於是晚七時、由總委員召集緊急會議、決於今早(三十日)九時開全體大會、及今晨開會時、到會者凡二百餘人、討論歷三小時之久、發言十餘人、均激昂慷慨、指摘日本之種種野心、最後歸納諸說、由主席付衆表決、乃通過五項、一爲通電全國、二爲發表宣言、三派代表與廈門各界聯絡、籌備開市民大會、四聯合各界、更爲遊行示威、五組織宣傳部、惟其組織法、尙須更議、及午刻散會後、更由總委員當値主席、召集臨時會議、面對於籌開全廈市民大會一事、則決定於一月二日下午一時、假座教育會、先開一各界代表大會、討論一切、而後更繼以市民大會

徐樹錚在廊房被刺殺

三十一日京訊、段祺瑞登台已逾一載、而其最親信之徐樹錚、因受各方反對、藉赴歐美考察政治爲名、迄未返國、然雖身在國外、實未嘗一日忘情於政治上之活動、據聞此次孫傳芳率兵驅奉、徐實預聞、孫成功後、徐適於此時由美返滬、曾偕孫赴南通並通電主張擁段、日前來京謁段覆命後、匆匆即於前日(廿九)下午六時二十分由東車站出京赴津、交通部特備專車一列、計機車一輛、第一六號頭等車一輛、第二十五號二等車一輛、徐衣上將大禮服、隨行者有隨員朱文獻·王治燾·李駿·薛學海·何家駒·徐贊化·段茂瀾·蔡光寅·孫象震·韓資禮·劉卓彬·吳國柄等十九人、從兵二人、徐居頭等車內、與送行之衛興武等、握手作別、徐瀕行前之三小時、曾與宋子揚至警衛司令部看視鹿鍾麟、鹿因不知其寓處、當令庶務黃金聲察明、擬即回拜、詎徐即於六時二十五分啟程赴津、二十九日下午十時、車至廊房、突然發生被人刺殺情事、兇手係陸建章之子承武、當時情形、則言人人殊、有謂徐於車停時下車散步、即遇陸以手槍向徐連發兩彈、中及腦部胸部、徐遂倒地、血流如注、經一分鐘即氣絕、有謂徐車抵廊房、司機人因聞前線路軌發生阻礙、不敢通過、擬轉電京局派人修復後再行前進、徐聞訊即出車廂向外探視、詎剛露面、即見一中年男子手持新式手槍、迎面射來、徐以車門爲人所蔽、無法躲避、先後被中三槍、兩槍貫腦、一槍洞腹、登時斃於車台、有謂陸以徐在頭等車室護衛甚嚴、乃於停車時、由二等車轉至徐車、時已昏夜、徐之護衛不甚注意、陸乘機向徐連發三槍、徐遂於此手槍聲中送其生命者、又一說則謂車停時、有多人擁入徐車、徐之護衛、欲阻不得、多人中有一人向徐發槍、登時斃命、而此殺徐之凶手、據云即爲陸承武、綜上諸說所述情形、雖各不相同、而其爲被刺則無疑義、惟陸於殺徐後如何逃逸、徐之護衛及車上人員車站警察有無追捕、則各報告均未提及、此則滋可注意者也、徐被殺後、其專車即停廊房、由當地駐軍某領袖將徐屍裝殮、停在車站內、一面致電報告京當局、至陸何爲殺徐、則陸通電自述、純出於爲父報仇、惟陸殺徐後究往何處、此電係在何處拍發、(據某方面消息、陸電係於昨日上午一時由廊房發出、距殺徐已三小時、寧該地軍警毫無所聞、而能任其從容若此、不無可疑)亦皆有注意之價値也、

又關於徐樹錚被刺事、北京各通信社報告不一、茲錄一則於後、姑備一說、某社云、徐樹錚專車於二十九夜十時許、行抵廊房、因前面有兵車西來、不能即進、乃停車稍候、當有駐在該處之張之江派人請徐下車、謂本軍同人開茶話會、以表歡迎、徐欣然帶四衛兵下車、不料行至中途、陸承武突携馬弁數十人、阻徐去路、並解除徐氏衛兵之武裝、一面由馬弁將徐縛綁、陸乃數其罪狀、然後開槍、張之江聞訊趕至、陸自稱爲國除奸、爲父報仇、且謂徐氏此行、對於國家有重大陰謀、請派人速上徐之專車搜檢、必有確證、張乃一面令將徐之屍身裝殮、一面親率衛隊、上車搜檢、果發大批秘密文件、其最可注意者、即爲段親筆手函數件、內容皆含重大意味、此外尙有向某國接洽大借款之秘函數件、現均經張一一保存、將來或竟公布、亦未可知云、又聞徐氏死後、其在京親友、私相接洽、公請宋子揚代購上將禮服一套、與楠木棺材一具、逕往廊坊收殮、徐之遺骸、將移京停在閩海觀、再行定期開一追悼會、至陸承武之下落、前聞已安然赴津、昨據外人方面消息、自陸氏行凶後、當被該地駐軍拘留、確否尙待證實云云、

段祺瑞準備下野

▲痛哭徐樹錚

一日京訊、段祺瑞態度原已消極、前日(三十)突接徐樹錚被刺消息、伏案痛哭、連呼我負又錚我負又錚、前日下午許世英龔心湛入府、極力勸慰、段歎息不已、所有段方人物、其在府者、不敢一言提及政事、前晚段方傳出消息、段準備即日下野、中央政治交許閣主持、本人已無心問世、以後不談政治、即今日元旦、段亦擬不受賀、惟其左右則勸段暫勿如此、

吳景濂請吳佩孚護憲

各報館均鑒、頃於蒙日復吳玉帥世電、文曰、漢口吳總司令勛鑒、接奉世電、志切尊法、籲誦再四、不勝感嘆、竊以共和國家、非法不立、政治之道、守法爲先、民國肇造、十有四年、約法憲法、蟬聯產生、國本既立、宜可圖治、乃秉政非人、憑藉暴力、一再毀法、以致禍變相尋、混亂不已、尊電云云、洞見癥結、追論往事、良用痛心、惟法統尊嚴、儼同神聖、理合恪守、豈容玩弄、近有持半截法統之謬說者、意在利用約法、而蔑棄成憲、以爲敷衍苟安之具、不知憲法基於約法而產生、一脈相承、事理昭然、既名法統、必是全稱、若主恢復、必爲憲法、苟各圖私便、爭逞臆說、將見人各一法、法各一系、糾紛未解、離析以起、往事昭昭、殷鑒不遠、由之則興、反之必敗、在昔袁氏當國、陰謀帝制、解散國會、私毀約法、卒之身死名裂、爲天下笑、此其明徵者一、黎氏繼起、約法復舊、國會重集、薄海同慶、未幾刼於張倪、信守不堅、毀法棄職、中外貽議、此其明徵者二、民六以還、段氏挾戰勝餘威、竊據首揆、不守成法、私造國會、僞選總統、至自取顚覆、國人共棄、此其明徵者三、昨年段氏再起僭政、變本加厲、假託革命、毀棄憲法、以致天下騷動、進退失據、此其明徵者四、總之憲法自天壇起草以來、其間所經挫折、更僕難盡、合計兩院議員八百餘人、各黨各派均有主張、不惟非少數人所能操縱、即法定人數缺一、亦倘不能成會、現憲法中關於大總統選舉法部分、十數年間、旣經實行、其餘各章、雖宣布於十二年十月十日、而全文協定、實成於同年六月十三日以前、當時各黨各派、一致同意、紀錄俱在、猶可復按、以時計之、則蔵歷十二、以人計之、則絕對多數、縱不敢謂爲完璧、而修改手續、載在本法、豈可因一時之政爭、遽搖動艱難締造之大本、矧頻年戰亂、國無寧日、言念前途、不寒而慄、今我公本愛國救民之懷、倡息兵尊法之議、尤宜一秉初衷、正名護憲、納羣倫於軌物、導國家於康莊、成敗存亡、繫此一舉、倘外托尊法之名號、內無護憲之決心、以百年不朽大法、用否付諸滔滔、何異壞堤缺途、棄室通謀、非徒無補、且滋紛糾、得失顯然、不難立斷、忝屬同舟、敢佈腹心等語、特此奉聞、吳景濂張伯烈同叩、魚、

華鏞章槍斃三誌

▲第一團長張政德亦槍斃
▲第一團兵士被繳械解散
▲豫匪入亳姦淫擄掠之續聞　慘酷情形、

徐州五日通信、股匪孫殿英部、攻陷亳州、慘酷情形、已誌前報、現據赴亳專員報告、孫匪入亳、實由皖軍第五旅長華鏞章暗相勾結、緣華之所部、僅有一旅、結納孫匪、以圖擴張勢力、當陰歷十月二十三日孫匪抵亳之時、亳人尙閉城防守、匪之前部、尙距亳城五六里之地、亳城即有火起、係華部兵士、及孫匪黨羽潛伏城內、以爲接應、迨匪既入亳城、華旅第二團團長張政德部、糾合匪股、焚燒亳城北門外之白布大街、此處爲全亳精華、損失在一千萬元以上、及蘇軍劉鳳岡旅及皖軍高世讀旅到亳進剿、劉旅孫東雲楊明芳(前函誤楊世棻)兩團、闖東南兩門、高世讀部闖西門、華旅闖北門、匪從北門走者、華旅均向上射擊、匪徒一未受創、劉旅長入亳以後、查明情形、即將華鏞章及張政德扣留、電請陳調元轉呈孫傳芳核示辦理、孫氏據報、甚爲震怒、當即電令就地正法、劉旅於上月二十六日入亳、本月一日即奉到孫氏電令、即日將華旅長張團長一併槍決、以謝亳人、至亳人被害、除前函所述外、孫匪併將亳邑巨紳之幼女少婦、用彩輿迎娶結婚、三日回門、仍須令女家結彩歡迎、匪之守城者、均拖幼女坐其旁、女或乘匪不備、投身城河覓死、則必即時打撈、施以奸淫、待其死而後已、據紅十字會婦孺救濟會所掩埋之尸身、統計不下四千餘具、是眞歷來未有之浩刼也、

蚌埠六日通信、皖軍第五旅長華鏞章、因勾結豫匪入亳、被高世讀在亳槍斃一節、業誌本報、茲就探聞所及、再細述之、華與前安徽督軍倪嗣沖有戚誼、在皖省軍人中、爲純粹的潁州派、向來駐防阜陽、部下原有兩團、聯奉戰起、華曾率隊來蚌、以助聯軍、孫傳芳委爲聯軍第十六軍司令、華乘皖局紛擾之際、又擴充成三團、合計有十五營之衆、均分駐潁亳渦蒙一帶、此次被槍決、爲私通豫匪之故、當孫殿英率匪窺伺亳縣時、適值陳調元來蚌就職、陳部署未定、即派皖北鎭守使高世讀、蘇軍第四師第八旅旅長劉鳳岡、率隊星夜馳往援勦、匪衆於援軍未到之前、已進陷亳縣、在城內盤踞十九天之久、刼掠之外、肆行淫殺、據亳縣善後委員會調查、地方財產之損失、達二千萬之巨、城市人民死傷者三百餘名、被帶去者一百餘名、追原禍始、實由華氏事先勾結、遂致造成鉅刼、慘不忍聞、華以旅長資格、復擅委匪首孫殿英爲師長、且總司令公署迭據潁渦各屬公團商民呈控包庇種煙、按畝收稅、勒捐民房地畝、私購軍火、擴充軍隊、經陳調元派人密查、均屬實情、又該旅第一團團長張政德(張駐防亳縣)所部、於匪衆入城時、先將亳縣北關繁盛區域、焚掠殆盡、此種駐防軍隊、實與匪同惡共濟、陳赴甯參與軍事會議時、即與孫傳芳談及此事、孫亦主持嚴辦、陳返蚌後、即密令高鎭守使劉旅長、相機逮捕法辦、高劉於十二月二十九日在亳電請華氏參與亳縣善後會議、三十一日、華到亳縣、爲高劉誘入司令部、將華逮捕、旋復將張政德拘扣、研訊之下、均供承通匪不諱、當日將華綁押西關、執行槍決、華臨刑時、神色不變、次日(一月一日)復將張政德槍斃、其第一團官兵一律繳械、給資遣散、高鎭守使劉旅長於東日電呈陳調元云(上略)遵於昨午將華旅長鏞章、今午將張團長政德、先後宣布罪狀、騐明正身、執行槍決、併將張團官兵一律繳械、給資遣散、(下略)聞此外悉免株連、陳調元於今日(五日)出示布告、俾衆週知、至皖軍第五旅一缺、未知誰氏接充、說者謂該旅第二團賈團長、或有希望云、

本館專電

◎北京電　今日閣議、外內兩部長未到、海部次長到、餘均列席、議定參謀總長楊森、免去署職、以劉汝賢署、又內部次長王乘呈辭本兼各職、照准、又法部提、魯省高審長張志、被張宗昌槍斃、決派岳維峻查辦、又教部提、自本年一月起、按月由交部撥本部教育特費十一萬元、決通過、又教部提、創辦京師紙烟吸戶捐、即以每月收入、作爲各項教育經費、又交部提、吉敦鐵路手續尙未完備、議決撤查朦蔽情形、並由部通知、聲明合同不能成立、又許世英提請撥國民會議到京議員旅費五萬元、決交財部速撥、又孫岳電、請撥付軍事善後經費二百萬元、決交財部核、又鄧本殷電、仍請撥給粵海關稅爲振務公債基金、決交財內兩部並賑務處核辦、(一月七日下午五時發)

◎北京電　翁敬棠屢續檢舉意比金法郎案、據稱總計損失在二萬萬元、(一月七日下午四時發)

◎北京電　姚震呈、法制院成立年餘、財部積欠經費二十五萬餘元、懇俯念各員勤慎從公、請將鹽署欠撥六萬元、如數撥還、以資結束、(一月七日下午二時發)

◎北京電　那威使館將該國關稅現行章程二冊送農部參考、(一月七日下午二時發)

◎北京電　外部函農部、擬具勞工遇險賠償辦法、請核辦見復、(一月七日下午二時發)

◎北京電　今日交易所佈告、一每經紀人每場買賣額五萬、二每日開上午一場、自十一點至一點、三每日下午一場、一點至三點、爲當日買賣交割時間、四違約者每萬課以責任金五百元、五當場漲萬二百元、即停市、(一月七日下午五時發)

◎北京電　今日公債市、玖陸開盤五二三、漲至五二二七、低至五一九、收盤五二一七、成交三十餘萬、(一月七日下午五時發)

◎福州電　薩鎭冰徇議會之請、令撤古田百貨捐、但屬軍隊範圍、恐難實行、(一月七日下午六時發)

◎福州電　財廳決以茶稅押借三十萬、過陰歷年關、(一月七日下午六時發)

◎揚州電　宜陵有飢民數千滋事、(一月七日下午三時發)

◎廈門電　張毅又聯絡泉州孔昭同、合攻葉定國、葉退黃巢嶺峯一帶、據險固守、北軍不敢追、祇斷絕葉部糧食、葉無可守、乃發賞解散所部、葉扮石匠、陽(七日)晨逃至鼓浪嶼、張毅懸賞萬元緝葉、(一月七日下午八時發)

◎廈門電　張毅征收柴捐、廈門柴價飛漲、(一月七日下午八時發)

◎香港電　政治會議、決裁撤司法行政處、又令交涉署對英領事抗議設糾察隊、(一月七日下午八時發)

◎香港電　蔣介石提出之軍事會議、將在省舉行、(一月七日下午八時發)

◎香港電　蔣介石擬免宋子文財廳職、(一月七日下午八時發)

◎香港電　宋慶齡虞(七日)日抵省、(一月七日下午八時發)

◎香港電　市土地稅則已公布、委鄧召蔭爲管理專員、(一月七日下午八時發)

◎香港電　罷工會委員陳瑞南、因舞弊受賄、有將鎗決說、(一月七日下午八時發)

◎香港電　民黨代表大會宣言、推高語罕等起草、并提議革楊庶堪黨籍、(一月七日下午八時發)

譯電

閣議吉敦密約取消

七日北京電、今晨閣議、交通總長提出吉敦鐵路秘密合同問題、謂前部長葉恭綽與日本訂此合同、手續尙未完備、不發生法律效力、故主取銷之、(路透社)

法教授將調查中日醫校醫院

六日巴黎電、法國醫學專校書記長阿查德教授不久將代表外部往遊中國日本調查醫校醫院、並出席於醫學會議、以期增進法國與遠東間科學家之聯絡、(路透社)

法國醫學家發表胃癌新療法

七日東京電、法國巴爾陀來電、法國醫學博士達爾孫、巴爾氏已發表胃癌新療法之電波放射法、(東方社)

美國商務總長之橡皮價格談

八日文匯報載六日華盛頓電云、美國商務總長何佛氏、在衆院委員席上、發表橡皮價格之事、據謂各外國政府規定之生料條件、及規定價格、頗爲危險、又謂據美國在過去十二個月中之經驗、已覺該種之控制實不能漠視、必須決定一種國家政策、何佛氏又否認彼曾有希圖向美國橡皮用戶徵稅之意、又謂據彼之意思、以爲生橡皮價格之高、已超過控制家之願望、又謂現由政府控制之生料、如坎及生棉、嗎啡、樟腦、沃素、硝酸鹽、苛性鉀、水銀、橡皮、及龍舌蘭之纖維云、又農務部發表命令、自二月一日起、禁止印度、南非洲、澳大利亞、中國、日本、意大利及西班牙運麥入美國、

美國禁止小麥進口

六日華盛頓電、農部發出訓令、從二月一日起、禁止印度南爹澳洲中國日本意國西班牙小麥進口、(路透社)

日本對外貿易統計

七日東京電、日本大藏省發表十二月間日本之對外貿易、出口二萬萬七百四十萬元、進口一萬萬八千四百九十三萬元、出口超過進口一千二百四十七萬元、從一月以降之累計、出口二十三萬萬零五十九萬元、進口二十五萬萬七千一百八十萬元、進口超過出口二萬萬六千六百七十萬元、(東方社)

上下千秋

金光明會與求那跋摩　老圃

南京因開金光明會令五省禁屠謂「上自飛翔下及螺蛤各安生命毋使損傷」但禪秘要法經言佛飭修禪得食三淨肉此尼律言離見疑聞不爲己殺知佛家斷肉之說本難貫澈果如比邱尼法不受牛革屣如唐道宣感應記所說著蠶衣者是魔法則常人衣履悉含罪惡亦非三日戒屠所能懺悔也梁高僧有求那跋摩者嘗謂宋文帝曰「爲治者出嘉言布善政刑清役簡如此則持齋亦已大矣不殺亦已衆矣安在缺一時之膳全一禽之命然後乃爲宏濟也」旨哉此言梁武帝齊文宣武則天皆能勵行戒屠然政非宏濟不爲世所稱乃知消災延福之道固在彼不在此

⊙地震與水災

六日柯洛業電、午前十二時四十分此間地震、歷五秒鐘之久、房屋震動頗烈、許多人不及着衣、奔入街中、露天過夜、損失甚微、僅附近萊因河之各境稍受損毀

六日列日電、昨夜此間地震兩秒鐘、屋內器具皆震動、居民相率奔避戶外、

六日那末爾電、星期一夜間佛芬溫地震三秒鐘、

六日阿姆斯特丹電各處水勢漸退、惟北林堡與台文特兩處災情未減、伊塞爾河堤又在白倫門附近潰決、淹沒地方不小、巴爾伐等處已發生瘟疫、

六日阿姆斯特丹電各大河水勢陸續退落、惟伊塞爾省因河堤潰決、有若干村鎮被水淹沒、瑪斯特里與比京兩處微覺地震、干特那末爾狄曼與查爾洛災狀漸減、惟安土恩境災情愈甚、有數處居民已遷避一空、敦德境內亦然、水兵現以食物分賑災戶、

六日柏林電、萊因地水勢已退、災情奇重、柯白倫斯一處房屋毀二萬所、受災極重者數萬戶、工人失業者六萬人、損失約一百萬鎊、紐霍德損失最重、無家可歸者數萬人、工廠暫停、俟數月後常狀始可恢復、（路透社）

北京特約通信

⊙轉綠爲黃（八）

二馬通電下野讓位於部下
因變局而XY之問題發動矣
雙木身後之二孤女

大地風雲、四方八面、皆已 拆姘者拆姘、合夥者合夥、衆矢集於現在北部占優勝之國民一二三軍、有所謂四巨頭聯合對「赤」之活動、當漸難初興、衆口喧騰浙奉之時、記者嘗言此等 直奉問題、眞開場戲之輕描淡寫也、彼此相攻以「逆」相當以「賊」者、行見一變而爲 相憐相愛我我卿卿矣、彼李闓抄沒財產之 直系要人除楊以德怨毒獨深、加入逐李、其陸錦・遙守靖・王承斌等、皆 被發還財產、幷爲 同心對赤之幕賓、直魯道上、遍地貼張獻李闓之露布、所討者前之所謂友軍之馮督辦、而滿紙 恭維之吳玉帥孫馨帥、則前之寃家對頭也、而張之對部下討豫宣言、且力陳「孫馨帥占領江南即各保疆界和平仁愛前此之戰 實不得已」云云、眞可謂 體貼入微、令人回憶「戰徐州」「取海州」諸活劇 足解人頤矣、「赤化」之名詞、當爲 反馬派資以結合同感之工具、若論實際這位二馬、却並不見得一定可以 給他著上紅的彩色、與其謂之赤化馬、不如謂 馬化赤、彼之近赤、乃以前者各路俱 被奉力封鎖、不能不以 北方之赤爲 械費取給之源、不過利用 而已、猶憶民黨徐某李某包圍張家口要求所部歸民黨指揮時、二馬不見、其委代見之劉某笑而不答、徐某詰以「君等非國民軍乎?」、劉答「是國民軍、可未必就是國民黨的軍」、徐等乃廢然、蓋二馬見民黨洶洶爭欲利用已鄭重聲明界限、依其解釋、則國民軍與 國民黨乃並肩 之第一式、而 非附體之第二式、其式如下:

㊀國民八軍 ㊁國民黨╲軍

據近日種種不止日人一方面而爲外交界共同證明之消息、「郭氾」確已陳屍瀋陽之市、而雙木先生亦飲彈而亡、就 私德上說郭之落此收場、誠不足惜、然 奉張之髮張背裂 亦殊不必、教揉升木、自作俑也、好在討馮之陽電、有「客歲旣 得我方之賄以反噬」一語、出在他自己之口、眞不怕難爲情矣、雙木先生其人則無足取、而說來亦轉覺其可憐、彼蓋爲「熱」字所中、而百變其態以趨時者、然在諸時髦角色中、官運不算甚旺、錢也不算多、前數年滬上時、倘備時交通部之乾薪八百元以爲旅費、今歲再附干木、所經手之包辦費、及分得之佛欸、共計亦不過數萬金、視寧波小李、乾殿下小葉之一括數百萬、反得悠然而逸、則所遭抑何其酷耶、曾會氏被捕章李分竄時、因有 窮治佛案之風傳、又竄郭方有何發展、逐認爲良機、疾投險地、而不知綁票尚一時輪不到他身上也、故雖自負聰明、而在老官僚老交易所角色尚以爲可笑、小李姚五等聞林噩耗、僉云弄了這幾個錢、何至於如此張惶、可見伊等老手、錢能多弄、且生命亦有保險妙訣矣、林氏遺兩女一幼兒、長女貌都而才特、工數國語言、擅長文學、有名於交際界、現游學美國、許配大實業君之子、次女亦 慧而博學、與一位詩哲現爲 純潔的兩性間之友誼、尚未婚也、

二馬於得郭氏惡訊後、又連得津方戰後種種地位支配不能妥洽之報告、頃已 通電下野、自云時事尚不可爲、願退而求學、以西北督辦、及甘肅督辦讓歸所部 最出力 攻津之張李、蓋XY問題已見端矣、（二十九日）

要聞

⊙許閣閣員之發表

▲舊閣之末次會議

一日京訊、許閣閣員命令、經連日向各方奔走疏通之結果、已於昨日（三十一）下午五時發表、外交王正廷、內務于右任、財政陳錦濤、陸軍賈德耀、海軍杜錫珪、司法馬君武、教育易培基、農商寇遐、交通龔心湛、聞許對龔心湛之交通、力主不便更改、原擬農商之于右任改長內務、而以寇遐長農商、寇與岳維峻同縣、爲拒賄議員中之頗有聲譽者、岳從前曾數次保其充任司法次長、聞寇氏有事前已表同意說、于右任則迭有聲明、不願入閣、杜錫珪之海軍、事前由許託某某兩君電杜徵求同意、杜覆電極表好感、易培基本決然不加入許閣、後以北京教育界學生界及其他方面、一再與易氏接洽、勸其出任、易當表示教育經費須有的欵、而教育行政、亦不受任何方面干涉、在此相當條件之下、始肯上台、許世英昨日下午且赴易私邸、力勸易今日正式就職、當被易婉謝、大約再經最後之一度考慮、始能確定、

昨日最後之舊國務會議、許世英以新總理資格亦列席、舊國務員中、龔交、賈陸、陳財、及各次長均到、許氏首先報告新閣員名單、此外議決指令侍從武官楊志澄照中將例從優議卹、又報告新疆楊增新電告財政廳長潘政因病出缺、暫以道尹徐謙代理、又發表一院令、規定許之見客時間、及辦公地點、原文如下、㊀本總理於每星期一三五下午三時至五時爲見客時間、㊁樓上爲本總理辦公室、所有各外賓及各科人員、不得擅自入內、倘有要政須面商者、應先聲明、聽候傳見云云、又昨日無例案公布云、

⊙北京財政部之窮過年

▲德華墊欵已充軍費說
▲各機關分配一月之一成尚未得到

一日京訊、連日財政當局籌欵過年、其已籌到可靠之欵、係德華墊欵二百萬、及扣淨鹽餘六十萬左右、但聞急如星火之臨時軍費一百八十萬元、早已由實力方面與財政當局先講明、兩日前業直接向德華銀行支去應用、所餘二十萬零數、亦一併領去、作軍事善後欵目開支、此二百萬之數直分文未曾沾潤別用、財政部不過轉到一筆空賬而已、鹽餘之六十萬元、即儘先撥發京畿警餉及八校經費、各得一個月之七成不等、當亦支配淨盡、所有京內各額內額外新舊機關政費、端賴當局向各銀行商求而來之臨時墊欵挹注、陳錦濤初以爲不致落空、故前日（三十）吉兆胡同開特別閣議時、陳當即席報告、謂已籌到一百零三萬元可供過年政費之分配、此外擬再設法加籌數十萬、大約各機關能發一個月薪俸之四成云云、外間因有政費可得五成之傳說、及前日午間、陳錦濤特在南長街一號宴請銀行界、進商墊欵、各行當塲碍於情面、勉承允湊墊百萬之數、是日晚間七時、鹽署長遇之爲、又在西車站食堂歡宴銀行界人物、亦擬要求幫忙籌欵、陳錦濤及財次黃元蔚亦到塲、但諸被邀者、因遇氏素與銀行界殊少接洽、無交情、不甚熟悉、都謝未赴筵、數到者不多、無何結果、在遇氏之希望、因無預擋十五年一二三月份鹽餘、再商量墊欵若干、此雖無所得然陳猶以爲午間各行已允墊之一百萬、諒可靠如數到手也、詎一宵作過、昨（三十一日）晨銀行方面、忽知照陳氏、謂籌湊艱難、僅能即日湊付現欵四十萬元、餘六十萬、須以一月後之期票充數、陳之計劃、乃頓時打破、及昨日午間、認墊各銀行中、更有數家聲明力不從心、實在碍難認墊、因此又有十萬元之譜落空、實數只有三十萬左右可用、其勢各機關僅能沾潤一個月政費之一成、尙虞不足、各機關乃大恐慌、逐紛紛派遣其主管會計人員、前往財政部坐索、至下午二時、財政部門前、[illegible]擁擠、甚爲熱鬧、部內各司員辦事室中、人多於鯽、已無坐處、盡係索欵來者、該部人員、則除不負責任之中下級辦事員外、他均避不到部、總次長因蹤跡不明、即有關係之司科長、亦無處尋覓、迄下午五時許、天已將黑、而即此三十萬現欵、可以分配之一成、亦尙未見簽發支票、恐昨日竟不能支撥、即使簽支、而六時後各銀行都已過營業時間、將不及兌現、今日復有三天新年例假、各行又停止營業、勢須待十五年一月四日以後、方能領到此一成新俸云云、

又一報告、陳錦濤欲向各銀行借欵百萬、渡此年關、而銀行界則不甚願、現聞此事經魏宗晉之斡旋、銀行界已允借欵百萬、由中交各出三十五萬、合七十萬、餘三十萬、由鹽業金城等行擔任、其支票昨午已開、除軍警有關治安、各發七成外、其餘各機關、均發一萬、人少則可分得三四成、多則僅一成左右、而某某等各機關、僅配得九厘五、連年財政困難、年終尙能發薪金一月、此次一成且有不足、亦可憐之至矣、又聞參政院商權會各新機關、每處發二千元云、

⊙港商負責代表晉省之經過（維嶽）

▲調解工潮無頭緒
▲討了一場沒趣

省港罷工解決問題、月來雙方代表、僕僕道途、往還不絕、故一般紳經過數者、皆以爲工潮之解決、可翹足而待、惟從實際上觀察、則此中難於解決之問題尙多、所謂雙方意見已極接近者、不過皮相之言、記者前訊、業已略爲述及、茲竟不出所料、香港華商所派之負責代表、九大勞跋涉、不得要領而歸、對於解決工潮前途、仍一無把握也、當前月二十六日、香港華人代表周壽臣羅旭龢初徇各華商之請、假座華商總會召集全港各團體紳商開一會議、商権調解罷工風潮事宜、結果舉出李右泉・馬叙朝・羅文錦・李星衢・陳殿臣・陳碧泉・蔡少垣・江貽孫・李耀堂・謝樹棠十八、爲負責代表、上省接洽、其唯一任務、即爲賠償罷工工人一切損失問題、適宋子文亦因籌欵事秘密到港、與各著名華商磋商、各商遂以此事詢之、據云、若能籌得一百萬元、當可解決、各商以爲數尙非甚鉅、籌措或不難、乃一再集議、詎得西商車打担任二十萬、太古渣甸兩行各十五萬、並何東於年前海員罷工時捐出之三十萬、合計已有八十萬、乃於三十日附龍山日輪晉省、但陳殿臣陳碧泉李星衢臨時托故不去、而謝樹棠則已隨總視團入省、是日去者僅得六人、詎各代表到省時、祇有交涉員傅秉常、四商會黃旭昇源琴蓀等四人到船迎接、其他各團體及罷工委員會等對之、態度異常冷淡、竟未嘗接待、各代表亦姑暫歇於亞洲酒店、旋聯往總商會會晤、與謁廣州市長伍朝樞、及到國民政府、汪精衛不親出見、派陳樹人與之敷衍、陳氏僅與談寒暄話、絕口不及工潮問題、羅文錦告以來意、而陳氏仍答以浮泛語、謂此事國民政府固極望迅速解決、但以係羣衆之事、不欲干涉、請與罷工會接洽云云、各代表無奈、復至東園罷工委員會、又詎爲時已夜、各委員皆已散去、拒而不見、各代表已極感沒趣、迨返至亞洲酒店、見附近各處牆壁及電燈柱、滿貼「八個洋奴來了」暨「八個帝國主義走狗到了」之招紙、怨晨黨機關報復刊有「告叛民」一文、主張政府將叛民明正典刑、各代表見報極形恐慌、蓋該報爲黨政府之喉舌、凡有所主張、無一非先得政府之同意者、如日前廣大風潮、亦該報一篇論文發其端、嗣後凡見該報有所攻擊、人皆名之爲鄧魯式也、於是各代表乃密議進止、有主張避入沙面者、有主張立即附輪回港者、皆因有糾察監視、不能自由行動而中止、卒乃議決聯往謁伍朝樞質問一切、據伍答謂此乃幫紙之主張、並非政府授意、可勿疑慮、並立電公安局派警將各處所貼之紙招撕毀、各代表乃暫留、是夕能工會委員蘇兆徵請宴、各代表又以爲可於席上接洽、詎蘇氏亦謂此次宴會係私人交誼、公事請明日再談、各代表至是知眞不能得要領、卒逐於二日附輪返港、

⊙香港大酒店火燬詳情（續錄）

▲升降機電箱爆發起火
▲損失約在三百萬以上

香港大酒店、創設已數十年、其規模之宏大、內部設備之完全、爲全港各酒店之冠、乃元旦早竟爲祝融肆虐、全間付之一炬、茲將其被焚情形、詳錄於後、

▲大酒店之設備 該酒店位於中環必打街、即原日大鐘樓之處、横亘皇后大道至德輔道、中分三臺、以必打街之門口爲正門、正門之內爲該酒店辦事處、右便近德輔道處乃酒巴、左爲茶廳、茶廳內進、設有升降機三架、上達六樓、此爲該酒店地下之大略情形、至於二樓近德輔道處、爲新餐樓、近皇后大道處爲大餐樓、兩餐樓之中爲私家房、（所謂私家房、並非住客室、係備顧客之有體面者請宴而已）及銀器倉、其餘三四五六樓、均是住客室、此爲該酒店內部之設備、

▲起火之原因 元旦上午八時四十五分、該酒店忽告火警、未幾、火由六樓蔓延而下、其勢之猛烈、爲向所未見、查其起火原因、係由升降機之電箱爆裂電火洩出、火即由此上行而至六樓、遂成延燒之勢、然升降機本停於樓下、何以火由六樓而起、此中蓋有原因、升降機之所以能升降自如者、本恃電力以一鐵繩在其頂處牽之而上、而機之四旁均鑲有鐵器、以免上落搖擺不定、而於此中、又常常滲以偈油、使其油滑、惟其如此、致油屎生烏、故一起火、即由機道上行、

▲火勢之蔓延 火旣起、即隨風而行、延燒至德輔道之一便、各消防隊旋即馳至、設法灌救、奈風高物燥、火勢非常猛烈、且各水喉貯水無多、不敷所用、是以由六樓而五樓、四樓、三樓、火勢向下行、所以然者、因該酒店樓板、常時用蠟熨滑、火到處融、即向下滴、蠟所滴到之處火即隨之而起、燒至三樓始止、所有住客室盡付之一炬、

▲救火之情形 各路消防隊旣馳至灌救、並有小輪六艘、泊於海傍岸水灌射、內有一艘是抱砵、船身頗大、該船平日是在海面專司救護事情者、如遇颶風時、亦出而巡邏看有無遇難船隻、而備救援、除此之外、另有海陸軍警察救傷隊童子軍等、到塲維持秩序、及帮同施救、有一水兵失足跌下、救治無效、當塲跌斃、

▲住客之狼狽 住客一聞火警、即覓路奔逃、情形甚爲狼狽、幸起火時、適在早茶時候、多已下樓者、惟有一西婦、爲消防隊員四人、以一籐椅舁出、料必爲濃煙所迷昏矣、

▲事後之調查 該酒店由上午八時四十五分起火、直燒至下午四時、始將火完全救熄、計其損失、約在三百萬以上、曾購有保險一百六十餘萬云、

⊙蘇省召集實業會議

▲全省官辦實業之調查

國民通訊社南京通訊云、蘇省處長江下游、農工商業向稱發達、但大牛皆係私人經營、若云省營實業、則極形腐敗、近數年來、更因財政奇絀、兵災迭見、致原有之閘北水電廠、改歸商辦、第三・五・九・十・十一等工廠、又復相繼停閉、其餘亦鵬不生不死、勉強撐持、嚴格言之、直已無實業之可言、此次陳省長下車伊始、即令實業廳長徐蘭墅負全責改進蘇省實業、並將漁業場及江寧鐵路等劃歸實廳主管、徐氏奉令後、乃定本月十日在寧召集全省實業大會議、共謀發展計劃、已通令各工廠場局長屆時出席與議、頗引起蘇人士之注意、惟目下蘇省實業、究是如何狀況、頗爲一般人所欲知、記者特將調查所得、錄之如下、

▲第一工廠、設南京、元年九月成立、基金五萬元、職員八人、工徒一百八十人、製造提花木機、

▲第二工廠、設蘇州、元年十月成立、基金五萬元、職員二十三人、工徒二百人、製造絲光布襪江綢、

▲第四工廠、設淮陰、三年一月成立、基金五萬七千元、職員十二人、工徒一百三十七人、製造棉布籐器、

▲第六工廠、設江都、二年十二月成立、基金五萬元、職員十六人、工徒二百二十八人、製造布疋肥皂

▲第七工廠、設徐州、二年五月成立、基金八萬元、職員十一人、工徒一百人、製造各種布疋皮革、

▲第八工廠、設東海、七年五月成立、基金五萬元、職員十一人、工徒一百二十八人、製造絲光布、

▲第一農廠、設淮陰、七年十一月成立、農作牧畜、另有農場、

▲第二農廠、設銅山、七年五月成立、造林農作、另有林場、

▲第一造林廠、設南京、五年四月成立、造林農作、另有林場、

▲南京電燈廠、設南京、清宣統元年成立、基金七十萬元、職員五十六人、工徒一百二十四人、內部組織、分汽機・滊汽・汽管・三大廠、構件購自英德美瑞等國、

▲江寧鐵路、設南京、清宣統元年成立、基金四十萬元、職員六十五人、長度二十一里、車站七、有客車六、貨車四、機車三部、

▲陶業工廠、設宜興、七年四月成立、基金三萬三千元、職員十七人、工徒四十八人、製造各種陶器、

▲絲綫模範廠、設吳縣、六年九月成立、基金二十八萬元、職員二十五人、工徒三百二十八人、製造鐵機緞紗、

▲蠶桑場、設揚州、六年十一月成立、栽桑育蠶、灌雲有分場、

▲南蠶場、設無錫、七年十一月成立、栽桑育蠶、江陰有分場、

⊙浙議會開會續記

浙江省議會一月七日下午二時續開四十一次大會、出席議員七十八人、副議長祝紹箕主席、議程所列二十五案、㊀省立蠶業學校附設補習科改辦蠶業講習所案、昨會討論未竟、許國楨根本反對、顧紹鈞亦以此種毫無實際之改辦、徒耗公帑、應不成立、葉蔚以改辦本旨、爲提倡蠶業、認爲有成立之必要、主席付代表、時在席八十二人、贊成成立者三十七人、少數否決、遂廢棄、主席動議、變更議程、先議（二十三）十年度省地方歲出入決算書、衆贊成、先討論二讀會保留條文、顧紹鈞認爲手續不合、旣係三讀、焉有再討論二讀會中之事項、許祖謙許國楨祝琦等、均以保留應先決議、何謂不合、致雙方各有爭執、經調解後、乃討論保留條文、對於第六中學校支出電燈費問題、有主不給者、有主減少者、結果歸還金庫、解決後、三讀通過、王潤請先議、㊃浙江省酒經費保存支付規則案、無異議、贊成審查報告、即開二讀、第二條張韜有修正、加「存入地方銀行」字樣、王潤改「扣除」爲支給、通過、逐條略有修正、二讀通過、省略三讀、全案成立、在席人數、與法定尙差多人、乃嗚鈴延會、

⊙中國科學社獎章規則

去年夏間、科學社在北京開年會時、曾由任鴻雋提議、社中爲提倡研究獎勵成績起見、應每年贈給獎章與該年度在科學上最有供獻者、當經大會通過、現社中已將獎章基金籌足、獎章規則亦已擬就、經理事會多數之通過、茲將規則列後、

中國科學社獎章規則

㊀中國科學社爲提倡研究獎勵成績計、特設獎章基金、每年以其利息、製成價值百元之獎章一面、就中國人研究科學之最有成績者授給之、

㊁授給獎章、以科學研究之著作爲標準、其學科之種類如下、

甲類 包含算學・天文・物理・化學・及其應用科學等、

乙類 包含地學・（氣象地質等）生物學・（動植生理醫學等）人文科學・（心理人種語言考古社會經濟等）及各類之應用科學等、

㊂授給獎章之著作、以能獨立研究於該種科學確有貢獻者爲準、

㊃爲審查著作及決定給獎、特設中國科學社獎章委員會、以委員十八人組織之、內分甲乙二組、每組委員各十八、分別審查甲乙二類著作、

㊄獎章之授給、以甲乙二類隔年輪得爲原則、但任何組委員、如預得他組委員之同意、得連給獎章於本類、

㊅有專精審查之必要時、委員會得約請專門家一人至三人審查報告、仍由委員會覆查決定、

㊆請求授給獎章之著作、應於每年一月十五日以前、由著者自行提出、或由科學社社員十八以上代爲提出、或由委員會委員之一代爲提出、交由中國科學社總幹事、送交該組委員會審查、於六月三十日以前將審查結果、報告於理事會、

㊇理事會接到委員會授獎決定後、應即鑄備獎章、於年會時授給、

㊈受獎人不以中國科學社社員爲限、

㊉獎章委員會、第一次由理事會選舉、任期五年、每年改選一人、第一任委員之任期、以抽籤定之、

⑪各組委員中每一委員缺出、由其他委員四人公舉補充、但每組內同一學科之委員、不得超過二人、

⑫委員會全體否決時、應另行公舉、

⑬如委員自己被推爲獎章候選人時、即應辭職、由委員會另行推人補充、

⑭每屆授獎後、應將受獎者姓名履歷著作全文或節略、及委員會審查報告、在科學社刊物中刊布之、

⑮受獎者即爲科學社永久社員

⑯本規則於理事會議決後施行、經委員會過半數以上之提議、得理事會三分二以上之同意、得修改之、

自雙妹老牌茉莉霜及雪花膏出世以後、於是乎北部胭脂、燕姬似玉、南都粉黛、越女如花。

人之面貌嬙妍、雖由天生。但有適宜之化妝品、未始不能反醜爲妍。雙妹老牌茉莉霜及雪花膏、是採取宇宙間罕有之名花蘂液、配以專理皮膚藥料、用科學提鍊而成、故能治肌膚暗瘡、面皮粗糙・敬告閨閣名媛、欲得愛人時時眷慕者、請常用之。

雙妹老牌雪花膏

價目 大號四角 二號二角半 三號一角半 四號一角

雙妹老牌化妝品暢行中外三十餘年各省各埠自設經行全國廣洋貨店均有發售

廣生行有限公司啓

⊙武昌短簡

◎中華大學、文華大學、精武體育會、於除夕元日均有遊藝會、並以助賑、

◎蕭耀南以軍省兩署名義佈告、述湖北財政困難情形、不取消塗斤加價、

◎軍政紳商各界三十日在華商總會讌與佩孚與景濂、邀譚雲霞演藝侑觴、當晚碧伶受賞近五千元、

◎女青年會定陰曆臘月二十三四五日、開女學生冬令會、預約陳時講國際問題、章卓民、講宗教問題、

◎陳介接交涉員任、署員泰半仍舊、

◎蒲圻黃梅通城等縣饑民、因食觀音土斃命者、日有所聞、官紳正籌急賑、

◎全省學生聯合會、忽通告各校已於二十四日成立、

⊙蕪湖短簡

◎王普委史久紹爲蕪湖道尹、現史尚在省垣、聞定八日來蕪就職、

◎駐蕪三旅第二團長徐嶽雲、今(五日)日奉王普由省來電、囑將飽實所招開墾埭南圩東湖灘之傍工二千名、一律遣散、徐團長立派兵一連前往、制止動工、

◎今(五日)日有南鄉易太湖鄉民數百名、擁至縣公署、謂有人招夫五千餘人、在該鄉開墾、影響農田、要求派隊制止、縣知事汪開棟飛電王普請示、

◎皖南渦湯縣知事王體陵、今日來電報告、謂豫匪離亳時、擄去肉票五六百名、當時因天降大霧、故官軍未會追擊、現剿匪各旅告已返防、

◎贛軍第一師長鄧如琢、今日電皖局各旅長賀年、又大發牢騷、

◎蕪湖軍驗局長現經皖岸榷運局長改委吳學文、日內即來蕪就職、

⊙南京短簡

◎南京學生聯合會爲五卅案、昨(六日)開緊急會議、一致反對由工部局給䘏金了結、即擬電致外交部請予嚴拒、並通電國內外、誓不承認、

◎此間多數市民、擬集合團體、在江寗境內、稽查奸商販米出口、並干涉各米行抬價居奇、以維民食、

◎南京總商會、南京紅卍字會、江寗濟生分會、合設粥廠五處、臨時搭蓋蘆蓬多座、並派定管理職員、定本月十日開始施放、

◎蘇軍第一支隊司令陳光組、由徐來寗謁孫、面陳要公、

◎鹽城縣知事王壽炯、在甯聞某軍隊將開一部駐鹽、恐將來發生籌餉問題、昨謁省長請示、

◎省署據吳縣東前山鄉議會長金基鐸呈報境內梟匪猖獗情形、當電令水警廳籌防勦辦、

◎省警廳長趙永平、定今(七日)日下午召集各區署長署員巡官及本廳保安偵緝各隊長、開整頓冬防會議、

◎省垣印刷廠、因營業不振、現改由士紳佘雨東包辦、月繳實業廳三百元、並預繳保證金、

◎江蘇第一區烟酒牌照門銷稅捐、自一月起、更訂滯納罰章、凡逾限一月者、加徵銀圓二角至八角、逾期二月、加徵四角至一元六角、按月遞加、俾資整頓、

◎陳陶遺通令各縣知事、如有未經呈准而自行離境者、以擅離職守論、

◎內務部咨省署、沿江上下游河道、多有淤塞、應即令行各屬縣知事會同地方士紳、酌量疏濬、以維農田水利、

◎陳陶遺此次停止留蘇任用人員、係因內務部查有冒名批撥之人、故暫行停止、以清仕途、

◎溧陽人民彭思翊、呈請添設繭行、省署以溧陽係農商部特定不准添設有案、未允所請、

◎財政廳委任魏蘭、爲丹陽鐵路稅務分局局長、

◎清鄉總辦沈同午、函請蘇樵山爲名譽顧問及本署僚佐、

◎東南大學因拒絕校長風潮、迄今已及一週、特於六日在體育館、開校恥紀念大會、

◎成美中學致函江寗審檢兩廳長、定期參觀兩廳之設備、與附屬各監獄、

◎省議會請開臨時會、咨文尚未送交省署、夏歷年內無開會望、

⊙杭州短簡

◎警務處長王桂林、在滬就醫、呈請辭職、昨忽向孫陳條陳整頓警務辦法、

◎浙警備隊總司令部、爲武康周乘龍勾串湖匪、業經密飭逮捕、發交省警廳審訊、特布告各縣、如有受其擾及者、迅即赴省警廳或本縣縣公署呈訴、聽候審辦、

◎第三師周師長頃往紹興、將回省垣、

◎省署委朱光奎蔣將二爲調查森林專員、委狀亦分別發給、

◎體育師範舉行五哩越野賽跑、與賽者十四人、結果、第一壽培三、

地方消息

無錫

◎滬甯路局重勘錫湖路線

滬甯鐵路局在錫籌築錫湖支路、業已測定甲乙兩線、嗣因無錫商民、主張不一、並提出第三路線、請路局派員重測、以昭鄭重、茲經路局測量隊復測完竣、特派總工程師克塔司福特、地產科長施嘉幹、於昨(七日)日上午、由滬蒞錫重勘、無錫市總董錢孫卿、開原鄉董事榮鄂生、均往車站招待、并陳述地方人士主張、請將沿線坟墓、設法避去、塔工程師亦頗以爲然、下午由無錫市總董、鄉董、派市公所工程主任孫荷生、測量員張再渠、開原鄉公所亦派辦事員丁錫培、陪同塔工程師、前往測定之第三路線測勘、至傍晚六時許返城、當晚即乘下行特別快車返滬覆命、

◎屬員唆使控告警察所長

縣警察所長宋鎮濤、前被邑人王嶺控告、已誌本報、茲悉呈控宋所長之王嶺、內幕中實爲現任警察所三等警佐孫才所指使、孫於去秋運動省方、來錫充任第一分所長、被地方人士所反對、遂由宋氏設法位置、添設三等警佐一員、月薪五十元、惟孫氏年少氣盛、自就任三等警佐後、日與本邑失意警員謝寶卿錢素英等勾串、擬將宋氏呈控去職、取而代之、遂唆使王嶺向省方呈控、此次袁委員來錫查辦、孫又託謝錢二人、前往接洽、並製造種種空氣、日前宋氏親往南京、晉謁孫陳及警務處彭科長、陳述一切、已由陳省長囑令返錫、安心供職、並謂呈控各節、予已明瞭、惟既係所屬屬員、汝回任後、可以從事整頓、本邑地方士紳、亦以宋氏於戰時衛城有功、均主張暫不更動、業由楊壽楣等領銜、電呈省署、請爲維持、

◎徵求各縣對於借漕意見

財廳長李耆卿通令各縣、預借十五年忙漕、各縣士紳、以民力凋疲、一致反對、電請另籌救濟、茲悉蘇常鎮丹崑錫江七縣聯合辦事處、對於預借忙漕一案、業經迭次函電接洽、並擬於日內召集聯席會議、協商辦法、昨(七日)日常紳惲禹九來錫、與邑紳楊翰西錢孫卿晤商、據云惲君已迭與省方函電交涉、惟以省政府際此陰曆年關、實屬窘困已極、無法維持、須請各縣勉力幫忙、故對於預借忙漕一案、大致最低限度、於十五年冬漕之一元五角、無論如何、必須預借、以濟省庫、茲由常錫兩縣士紳、具名致電其餘各縣、徵求意見、候復電到齊、再行定期召集七縣席會議、商決辦法、

蘇州

◎兵士與巡士老母之戲談

日前喧傳現居閶門內梵門橋巷充當警士之孫某、有一老母、即係現總司令孫傳芳之母、孫某即係其兄、記者以事頗離奇、特親訪北區某巡官、詢以此事、據云當日上午、有不識姓名之浙軍二人、由北區第六分所某巡士介紹、往訪其故友孫某、適孫某外出、當與其七十餘歲之老母閒談、老母云其生二子、幼子多年從軍在外、尚無下落、該二浙軍即戲謂現任總司令孫傳芳、亦係山東滕縣籍、莫非即是令郎、言已軒渠不止、而鄰家聞之、以訛傳訛、竟信爲事實、一時傳遍全城、又據某君云、孫總司令前晤張仲仁氏相談家世、自謂早喪父母、伶仃孤苦、以此證之、尤可知其不確也、

◎高等廳通令注意清潔

江蘇高等法院、日前通令所轄各地檢廳各看守所各監獄、以各國調查司法委員、即日將蒞蘇參觀、凡候審室辦事室以及監獄內部、應修理一新、以壯觀瞻、並宜注意清潔、涕吐務其痰盂、打掃亦須勤謹、俾免貽笑外邦、致干未便、

◎江浙水警定期會哨

江蘇水警廳長沈葆義、因據報江浙交界之區、時有大幫盜匪出沒、特分咨浙江內河水警徐廳長、緝私王統領、竝江蘇緝私何嘉祿、訂於本月十五號、在吳江縣境平望鎮、舉行會哨、以期合力兜勦、一面飭令所屬各隊長、游擊隊徐隊長等、各派巡船十二艘、馳往會哨後、分途勦捕、並令駐汎各巡船、切實堵截、以免竄逸、

徐州

◎十中反對校長風潮

第十中學、於三日發生風潮、學生驅逐該校校長張世毅、張校長現已不能到校行使職權、由訓育主任許榮、教務主任宋廷均維持課務、該校計有初中四級、高中二級、舊中二級、除舊中外、其餘六級、尚均上課、學生方面、已推舉趙階芳代表赴寗請願、雙方又均有電呈省廳兩長、錄其電文如下、㈠張校長電、南京陳省長胡教育廳長鈞鑒、職校駐軍未撤、暫行開學、設備難周、舊四學生、不遵校訂辦法、與品行惡劣不服留校察看處分之少數學生、竟於一月二日下午擅自集會、自由行動、本日脅迫罷課、封鎖教室、鬨困會計、勒擐校款、把持校門、不許校長在校、職權無法行使、理合呈請鑒核示遵、第十中學校長張世毅、㈡學生電、南京省長教廳長鈞鑒、十中校長張世毅、吞款肥己、濫用私人、學識褊淺、資格不合、行同無賴、不足表率羣倫、懇即撤職查辦、速委賢能、以維學校、十中全體學生叩、按該校發生風潮之後、記者曾往調查、見該校駐軍、尚未撤去、門前尚有所派之崗位、旗幟羅列、鵲巢方切鳩居之患、而學校方面、忽然內訌互訐、徐埠教育、自軍事起後、即行停頓、今始略見恢復、又起風潮、識者均爲慨嘆、

揚州

◎取締字謎賭博

駐揚陸軍楊旅長、以數揚一帶、字謎賭博之風甚熾、並有軍人、混跡其間、特派員嚴查取締、

◎省令舉辦粥廠

士紳任桂森等、前因大兵之後、公同集議、將每年舉辦之粥廠停辦、以免客民藉就食爲名逗留滋事、函經縣署、分別報告在案、茲省長陳陶遺、接准江蘇防災會函據淮揚高寶各縣貧民、呈請繼續舉辦、特令江都趙知事、邀集各法團會議、設法開辦、

◎漁業委員稽徵

現屬第八區漁業事務局長王諮民、幫辦曾伯龍、現將內部職員支配、除委參議黃龍臣、科長龍佑青等外、並委定各縣稽徵所長、計江都陳思銘、高郵居蔭庭、寶應展義綱、興化李漢信、泰縣薛鑑遠、東台嚴康侯、儀徵霍高柱、一俟調查期經過、即實行徵稅、

鎮江

◎警廳會議維持治安

鎮江警察廳馬廳長、日昨召集各區署長官、會議維持治安辦法、茲探要訪錄如下、㈠東西塢街及大街日新街等處、自即日起、每晚六時起、至九時止、由保安隊担任巡視、並由二區特別注意、以免意外、㈡近日郵遞濟南正誼報紙多份、語多蠱惑、亟宜由四區轉請郵局停寄、一面從嚴查禁、以免淆亂人心、㈢擇定後街聖壽寺及新馬路福壽庵兩處、爲冬防軍隊休息之所、並規定每晚六時至十二時爲甲班、夜十二時至翌晨六時爲乙班、㈣每晚十二時後、保安隊及三四兩區、以寶蓋山舊有空營房爲集合會哨處所、以免宵小匿跡該處、㈤冬防期內所有以前犯案積竊、由各區限日拘獲淨盡、送往乞丐收容所留養、庶可減少竊案、㈥本廳廳後、近日時有不法棍徒、竟敢白日攫取單身行路婦女孩童金飾銀錢等事、亟應由保安隊逐日遴派流動巡警、專司查察、㈦各區員警、際此冬防期內、殊覺不敷分派、應由消防隊於每晚六時起、派隊輪班補助梭巡、至翌晨六時爲止、㈧冬防期內、對於勤勞及偷安者、應分別賞罰、由廳長捐洋二百元、各區署長共捐二百元、計共存儲四百元、作獎賞之用、其辦法臨時酌定、

◎租界柵欄完全開放

鎮江英租界各柵欄、前曾開放四處、尚有兩處迄未開放、茲因各方面要求、已於昨日一律完全開放、

◎商會長就職改期

商會新會長陸小波胡健春、原訂昨日就職、茲因手續尚未完備、故延期一日、改於今日上午正式就職、

◎甘露港發現浮屍

甘露港昨晨發現一無名浮屍、年約六十餘歲、據聞係弄船爲生、以度日維艱、故投江自盡、

◎冬賑局派員領欵

冬賑局昨奉省令、略謂每年補助該廠之經費四千元、仰即向財廳具領、陸主任奉令後、已由商會出具領結、派人赴省請領、

海門

◎元麥市況近聞

本邑上下沙一帶、麥收成色欠佳、統扯僅有七成之數、近聞秈米步漲、元麥銷路、驟形暢旺、惟四鄉來貨不多、故市況較半月前、每石陡增一元餘、刻已每担售至七元五六角、且有不敷銷售之象、

甯波

◎女子痛國事蹈海

住慈谿城內之嚴翁翁女士、前在甯波甬江女子中校(教會所辦)讀書、五卅慘案發生、痛國人之慘死、思與諸同志加以援助、因感教會學校之束縛、遂輟校回家、居恒抑鬱、時懷自殺之念、近以國事日非、滬案無圓滿解決之望、日本又出兵滿洲、乃於一月一日觀書探親、由家乘車來甬、次日改趁江天輪出口後、乘人不覺、躍入海中而死、家屬及同學聞訊、已無從打撈、擬爲之開會追悼、

◎道尹將改代爲署

會稽道尹朱文劭、於陽歷年終、由甬赴滬晉省、面謁夏省長、接洽採運民食辦法、並請示甯波人士要求特別市問題、刻道署接朱電告、已於前日夜車離杭至滬、明(七日)日準可到甬、又朱氏原係代理、聞省座擬將朱改代爲署、以專責成原任張鼎銘、將另予位置、

◎巡防局城崗取銷

鄞縣江前知事、於戒嚴期內、因恐有不測情事、曾飭哨帶王懷芳、於每日夜間、向各柵酌派練勇二名、站守城門、以資補助警察、茲聞張新知事以近來鄞地尚稱安謐、並已解嚴、是種城門崗位、可以取銷、昨特訓令王哨帶、自本月十日起將該崗位轉令取銷、

◎車水機包戽田水

甯波大同農社、日前由滬購來戽水機一架、(計銀六百餘兩)因爲便利農民水利起起、特定價包戽田水、聞全年每畝包價一元、農民已紛紛定包、

紹興

◎阜埠添募臨時警察

阜埠鎮警察廳長吳董谷、以時屆冬令、特與轄境內紳商籌商辦理冬防、添募臨時警察四十名、除阜埠東市駐紮十五名外、以十名駐四盟、十名駐樊江、五名駐富盛、現已招募足額、分別撥駐、

◎聚賭吸烟二罪俱發

西郭門外省道材料處前晚招新自杭州到紹之流娼吳淑青王阿二等、賭徒丁阿嘉劉阿興施阿史等多人、在該處聚賭、及開燈吸食鴉片、爲戒嚴司令部稽查所探悉、當即報告大路第十一分駐所、會同巡長徐士驥、帶警往捉、當場將該娼及賭徒五人獲住、連同賭具煙具、一併解送警察局、當夜即有徐某前往說情求保、薛局長以數罪俱發、未便輕縱、不准取保、即發交司法科訊辦、

◎人事講評所之籌備

警察局奉警務處訓令、仿照日本警視廳辦法、組織人事講評所、以冀減少人民訟累、薛局長奉令後、即著手籌備、聞警局及各分署、統限於一月十日、一律成立、

嘉興

◎時症流行之可慮

禾地入冬以來、雨水稀少、氣候奇燥、時症流行、死亡相繼、小兒患天花而死者、時有所聞、喉症亦多、如南門鄉民岳蓮舟、染病祇二十小時而死、嘉善醫院院長顧亞爲、亦染此疾、不救而死、

◎發掘坟墓之查禁

縣署近據餘賢區公民陳寶善報告、該區近有匪徒盜掘坟墓、骨骸暴露、請求查究、當由危知事電令該區警佐張楫查明、將該犯拘送縣署訊辦、

◎甪里街昨日火警

嘉興東門外甪里街、自禾豐紙廠開設後、附近已成一小市集、七日上午二時、該處悅蕊茶店失火、霎時延燒左右隣居多家、後經各坊救火隊撲救始熄、被焚者、有悅蕊茶店德華煤油公司義泰米行公和南貨店等、房屋九間、對岸房屋、亦稍有波及、德華義泰兩家損失雖巨、幸保有火險、又電線亦被焚燬、

平湖

◎滬平輪船競爭頗烈

平湖至上海航線、自上月二十六日添增平湖輪船以來、因該輪當日可以來回、生意非常發達、致原有閔南公司日班輪船、稍受影響、現聞閔南公司已決調湖江輪、改走滬平線、每日亦開來回班、定本月二十四日實行、

贛州

◎街道實行放寬

字林報十一月廿三日贛州通信云、此間當局甚注意於開闢道路、現贛州之主要街道、已較前放寬一半、居民極感便利、初有某售嗎啡丸公司、不願奉行此政策、其經理因之拘押、且罰欵若干、此後各商舖遂無有敢反抗者、又有某銀樓若將店址退縮、則損失不下萬金、因而抗不奉命、當局已將其經理押三天後、方允將門面拆去、譬如此類、可知開闢道路、當局亦煞費苦心、但據大勢觀察、商民此次頗顧公益、大都甯願拆讓、俾便公衆咸受便利也、

請爲注意

此係上海之小孩由嬰孩自己藥片治愈者也

幸勿誤購影射冒牌之藥片爲要

上海商務印書館職員葉康生先生來書云小兒因乳水不足胃口呆滯常患腹痛嘔吐等症醫藥屢進時愈時發面色黃瘦深爲憂慮去秋潤園宗兄以貴局嬰孩自己藥片兩瓶見贈因試服之服未及半胃納即見增加續服數瓶身漸强壯聰健可喜數月以來預計購買此藥片所費不過三元而省去醫藥費無慮百數十元喜出望外

嬰孩自己藥片係韋廉士醫生爲嬰兒及小孩特製之靈藥專治小孩尋常疾病即如胃弱不化大便秘結　肚痛腹瀉　嘔吐發熱　痰厥驚風　感冒傷風　出牙各症　蛔蟲等患均可療治凡經售西藥者均有出售或郵寄郵票大洋六角至上海江西路六十號韋廉士醫生藥局原班郵奉藥片一瓶可也每六瓶大洋三元郵力在內

凡皮膚患有無論何種之痛苦速敷以散補膏即能治愈

散補膏能愈痛止癢排除毒菌及一切不潔之物使患處復生新壯之肌膚

上海四川路二十九號
中國總經理英商德康有限公司

散補 Zam-Buk

主治◎濕疹　瘰癧　癩疥　炙痛　紅疹　腫痛　瘡瘌　毒瘡　癰疽　痔瘡　輪癬　脚痛　刀傷　灼燙　燙傷

各處藥房均有出售

C.1.

商情一覽

⊙標金價略回跌

昨日標金市面、又略趨疲、大條來電近遠期均未動、標金開盤爲二百八十二兩、旋小至一兩八九錢、又漸回高、先令開出、英美匯掛牌均未動、獨東匯大二五、計掛五錢八分二五、金價仍爲二兩左右、旋降至一兩六七錢、其後極少變動、低至一兩五錢、高至二兩、十二時後、忽東匯趨鬆、聞有人售出甚巨、一時降至八十兩〇數錢、收盤爲二百八十兩〇五錢、午後收盤人心甚弱、開盤即小至七十九兩八錢、最低至九兩五錢、始又步步回上、在八十兩左右、盤旋甚久、即漲出八十兩〇四五錢、銀行東匯市面平穩、最高回上至一兩一錢、收盤仍小至二百八十兩〇五錢、較前日跌價一兩八錢、全日最高價二百八十二兩二錢、最低二百七十九兩四錢、高低差價二兩九錢、赤金開盤三百廿七兩七錢五、收盤廿七兩五錢、金市趨勢、大概屬於平穩、因年關已近、將無巨大上落也、登賬價格、元月份二百八十一兩、二月份二百八十一兩、補水上下午均二百八十一兩、

⊙國內匯市消息

昨(星期四)津漢二銀匯、適趨相反、津跌一兩五錢、漢漲五錢、洋匯京津跌、漢匯漲、其餘大致未動、京公砝爲一千〇五十一兩、津行化爲一千〇五十九兩、漢洋例爲一千〇三十三兩二錢五分、津匯京爲一千〇十三元、津爲一千〇十元、漢爲一千〇〇二元、煙台爲一千〇二十五元、蕪湖爲一千〇〇二元、安慶爲一千〇〇四元、蚌埠爲一千〇〇六元、臨淮爲一千〇〇七元、九江爲一千〇〇五元、長沙爲一千〇〇六元、常德爲一千〇〇七元、厦門爲一千〇十七元、汕頭爲一千〇二十一元、無錫爲一千〇〇一元二角、其餘未動云、

⊙洋市平疲

洋厘市面、依然不振、昨日雖跌價甚微、然市場人心之虛弱、實無再回漲之機、早市收盤七錢一分八釐一毫二五、午後七錢一分八釐、較前跌價一二五、銀拆早市二錢三分、午後二錢、

⊙公債市面堅定

昨日公債市面堅定、交易較前略減、各票以整六形勢爲最佳、金融七年長期、均屬穩定、九六微跌、計金融漲四角五分、七年長期漲二角五分、整六漲一角至七角、九六僅跌一角、情形分記如後、

▲金融及七長　金融僅午市開出一月份票價計九十六元、較前漲四角五分、現票及餘月份一無交易、七年長期亦僅期票開出、先後成交價七十四元至七十四元二角、較前漲三角五分、一月份價七十三元五角、較前漲二角云、

▲整六公債　整六票交易甚暢、現貨初開價高至八十三元七角、較前漲七角、期貨市面、隨之上漲、各價一月份漲三角、二月份漲一角、三月份漲二角、收盤時、近期無交易、三月份情形較爲活動、各價計一月八十三元八角、二月八十四元三角、三月八十四元九角五分、

▲九六及其他　九六交易沉悶、市勢穩定、現票成交價五十二元六角、較前跌一角、期貨一月份初漲後跌、價自五十四元小至五十三元一角、結果與前日價同、二月份變化較微、晨刻小至五十三元一角、收盤同高至五十三元四角、較前跌一角、

又訊、昨(七日)各債市況頗靜、市場人氣閒散、至市價則頗穩定、全日上落微細、特各方人心、似均看漲、較前日如整六現貨、同漲六角、其他整理各債、及九六期現貨等、各漲高二三四角不等、合計全日期貨交易一百三十九萬元、內九六整六均占五十餘萬元、七長二十萬元、金融仍極清、祇四萬元、現貨市面寥落、前後市祇做一萬七千元、至整七現貨市價、則比上年飛漲二元有半、又華商股現貨唯亦開出、價較前漲起五角、

⊙棉紗市勢轉堅

期紗形呈反動之上漲、尚形順利、蓋美棉既未繼跌、而獲利者皆欲了結、市勢見挺、新舊戶反爲稀少、市面乃振作矣、惟據業中人云、此種現象甚慮不能持久也、昨日紗布交易所、十六支人鐘標準、晨初開盤、因美棉復堅、買戶較衆、繼以漢標良好、三品紗市亦佳、市況步緊、收盤較上日漲九錢至一兩四錢、午後開盤、形勢轉定、蓋以賣方人氣甚濃、市氣仍堅、惟後以散戶轉賣頗又稍軟、較上午微跌、結果漲九錢至一兩三錢、全日成交共一萬九千一百包、茲將收盤市價、抄錄於後、

一月期一四八·一〇漲一·九〇	二月期一四九·五〇漲一·九〇	
三月期一五〇·七〇漲一·一〇	四月期一五〇·八〇漲一·一〇	
五月期一五〇·六〇漲九·九〇	六月期一五〇·八〇漲一·三〇	

現紗市況、昨形轉定、人心亦覺平靜、所以一部分又略注意購進本月貨、而連日現貨走銷未致過於冷落、故場內市勢轉穩、實際狀態、亦爲之趨定焉、昨日內地幫進二十支水月、雲鵬、十六支藍金魚、胭脂虎、人鐘、日光、雙象、丹鳳、豐年、大發等牌六百餘包、江西幫進十六支大發、鴻禧、汽球、胭脂虎、寶盆、十二支電車等牌五百餘包、天津幫進二十支寶鼎、日光、豐年一百餘包、四川幫進二十支寶鼎一百包、十六支金貨、日光等牌二百五十包、漢口幫進、人鐘、大發、人鐘等牌一百餘包、廣東、野鷄、汕頭、蕪湖、長沙、煙台等幫進二十豐年、水月、十六支日光、水月、雙象、豐年、丹鳳、胭脂虎、藍金魚、十二支得利、金鷄、十支大寶、大發、童子軍、金鷄、劉海、鴻福等牌三百餘包、共計二千餘包、寶價本紗平平、日紗大一兩左右、蘇綸廠開出、十支蘇天官十包、價一百四十九兩五錢扣價、現貨廣東幫進、茲列市價如下、

[illegible]

⊙棉市續堅

昨(七日)紐約棉市、據來電稱、以紐約存棉減少、現貨需要起色、及外國買進而漲、計各月期、大起二十二至十個磅音、現貨大十五個磅音、利物浦棉市、三月期不動、十月期小·〇五辦士、現貨小·〇四辦士、孟買棉市、初隨美棉而跌、後以日本遞日商賣出而益軟、計平茄爾、及勃洛去、各小六羅比、奧姆辣、小七羅比、本埠棉市、以美棉轉漲、外商買意頗濃、復之市現貨亦屬活動、故市氣甚緊、紗布交易所、通標市場、前市各月期均微升抵補、及多頭拾價、計漲起二錢至四錢、後市人心較堅、各月期只漲斤分至一錢、全日共成交六萬七千擔、市上現貨較活、幾全爲陝西花、價格漲起五錢左右、到貨計通州花二百四十包、姚花八百包、陝西花一千四百包、南市出數三萬斤、北市二萬斤、吹價同前、茲將現開各花價、分列於後、

[illegible]

⊙橡皮

倫敦　三先令七辦士半

⊙股票市

(仁記路十一號利安洋行報告)

[illegible]

金融

⊙國外匯票

一月七日(星期四)市

[illegible]

⊙各國票價

[illegible]

⊙國內匯兌

[illegible]

⊙金市

[illegible]

⊙錢市

[illegible]

⊙蘇州金市

[illegible]

⊙蘇州錢市

[illegible]

食品

⊙滬南米市

[illegible]

⊙滬北米市

[illegible]

⊙雜糧

[illegible]

⊙現貨麵粉

[illegible]

⊙油豆餅市

昨日滬南油豆餅市價如左

[illegible]

交易所市況

⊙上海證券物品交易所

[illegible]

⊙上海華商紗布交易所

[illegible]

⊙上海華商證券交易所

[illegible]

⊙上海麵粉交易所

[illegible]

海外經濟電報

⊙橫濱生絲市場

[illegible]

⊙大阪綿紗布現貨市

[illegible]

⊙大阪砂糖市場

[illegible]

⊙大阪堂島期米市

[illegible]

⊙神戶穀肥市場

[illegible]

海外棉電

⊙大阪三品紗市

一月七號電報通信社電

[illegible]

⊙大阪紗現市

[illegible]

⊙紐約棉花市

[illegible]

⊙利物浦棉市

[illegible]

⊙孟買棉花市

[illegible]

⊙本廠粗布

[illegible]

⊙大連油豆餅電

[illegible]

⊙本廠斜紋

[illegible]

輪船報告

▲進口　一月七號(念三日)禮拜四進口

[illegible]

▲出口　一月八號(念四日)禮拜五出口

[illegible]

▲外洋輪船報告

[illegible]

本埠新聞

⊙松太清鄉局之進行

松太清鄉、已由江蘇清鄉總辦沈同午委派嚴槐林爲局長、嚴已來滬籌備進行、茲悉嚴以松太區域、自經江浙兩次戰事、游兵散勇、隨地勾結匪棍、時出滋擾、施行清鄉需用軍隊、雖已奉撥陸軍一連、並有閘北保衛團隨時協助、深恐兵力單薄、難收効果、現擬商請淞滬警察廳將游巡隊撥歸調遣、而嚴春陽以冬防吃緊、警額有限、淞滬範圍廣闊、正苦不敷派遣、實難調撥、故嚴槐林已於前晚由滬乘夜快車赴寗、晉謁沈同午、請示進行、聞其內部組織、計分總務軍法偵探等數科、一俟嚴槐林由寗返滬、即當遵令組織成立、

⊙華洋電話接線限期竣工

華洋電話接線、自日前接通總線後、其他工程、亦在積極動工、茲悉上海電話局長周至誠、爲早日告成通話起見、特令工程師、趕速建築、限於本月卅一號以前復工、以便二月一號、可以實行通話、又滬寗長途電話、在南京與無錫間、因受戰局及軍事之影響、一時尚難進行、而無錫上海間、其電線早已接通、祗因交通部對於營業章程、尚未核准、據上海電話局消息、周局長已電交部催請、聞不久即可核准、開始營業云、

⊙閘北市公所爲水廠築路之反響

▲市議員反對

閘北商辦水電公司、自接收後、對於改良水電問題、尚未有實效發現、昨日閘北市議員丁振亞見報載該公司須於股行建築新水廠、由閘北市公所先放馬路十五里云云、特致議畫兩會函云、

閘北市議畫兩會同人均鑒、閱報載閘北水電公司、欲在股行建設新水廠、擴充水源、至爲可佩、惟須由市公所工程處開拓馬路十五里、以便裝設水管云云、議員有所不解、查該公司由官產改歸商辦、全爲少數人所專利、地方市民、仍盡相當之義務出資取水、該公司並無例外優待、市民納捐原爲用辦理市政、以享應有之權利而設、今該公司爲謀私利、設水廠、築馬路、裝水管、是皆應自行辦理、倘能以市民之需要、而爲該公司謀利之用途、議員實難承認、况市公所經濟困難、閘北通行各馬路、均須改良、自應以開放此十五里馬路之經費、而爲改良通行馬路之需要、以便行人、議員敢進芻言、即希停止建築該項馬路、庶權利義務、兩不偏枯、是爲至要、

⊙上海市公所核准承辦船捐

▲年繳洋六千六百元

上海市公所對於浦江內商船、向有看繪掛號名義、並徵收掛號費及帶徵善舉等事、茲有商民黃福潤具呈該所、因熟悉商船事宜、所有商船看繪掛號徵費等舉、願爲承辦、年繳捐洋六千六百元、按月勻數攤繳、並預繳常存捐一季、當經該所李總董批示核准、於十五年一月一日起、承辦一年、並已布告週知、

⊙吳淞繼續徵收滷鏜船捐

▲船戶尚在請求豁免

吳淞沙鈎船稽徵局、於本年一月五日起實行繼續開徵滷鏜船捐、凡裝運百貨在一千石以上者、收船稅三元、五百石以上者、收船稅二元、已由該局局長王頤之飭知各滷鏜船船戶人等遵照實行、惟各船戶以負担過重、前曾稟請應前局長准予豁免、故已函請王局長照舊豁免、以恤船戶云、

⊙南北捲煙業代表大會

▲稅局對貼證稍予通融

南北捲煙業各公會、於昨日下午三時召集代表大會、到一百三十餘人、陳良玉主席、報告開會宗旨、大致謂本會同業爲特稅局實貼印花憑證事、前次已推定代表七人赴稅局接洽、請衆討論、次由代表范松茂嚴志雲柴雅生全長命等相繼報告赴稅局接洽之經過、大致對實貼憑證一事、稅局方面推諉於總包商處、至運單問題、因煙商不能實貼、故須填寫運單、實爲權宜之計、本月份仍不致實行實貼、僅門市櫃窗內陳列之捲煙、必須將印花貼好放存、俾免總處責難、次沈惟挺報告南滙何容等捲煙業公會來函、次陳爾軫謂煙業團體衆多、須南北一致、次沈惟挺詳述稅局包稅之內容、次裘塘林報告南市各大煙商售朱少梅包稅之時竭力向各煙商疏通、曾借去洋三千元、南市煙商因希望顧全商困、不得已而由同業湊集借給、現在此款應如何補救、公決由各公會接洽自由担任、當場推定負責進行代表如下、（滬西）范松茂、王如梓、（滬南）戴茂根、王奎元、（九畝地）陳坤元、全長命、（高昌廟）徐雲翔、董錦祥、（中城）郭良甫、沈鴻飛、（南市）嚴志雲、沈延康、裘塘林、（雜貨公會）柴雅生、徐雲章、陳爾軫、（閘北）童凌雲、勵開林、陳瑞麟、（邢家橋）張子卿、余錦祥、（胡家橋）陳致祥等、

⊙捲煙特稅局通告繼續承辦

上實區捲煙營業特稅征收分局局長朱偉杰、昨發佈告文云、爲佈告事、案奉江蘇全省捲煙營業特稅總局令開、案查前委各區試辦局長、已於本月六日期滿、亟應遴員接辦、以維稅政、茲查上寶區捲菸特稅局長朱偉杰、堪以繼續承辦、合行加委爲該區局長、隨發新圖記一顆、仰仍積極進行、毋負委任、前領試辦圖記、隨文繳銷、此令等因、並發新圖記一顆到局、本此、本局長遵於一月一日啟用新頒圖記、並將試辦圖記隨文繳銷、除呈報及分函各機關外、合行佈告、仰各菸商一體知照、特此佈告、

⊙扣留大宗捲烟引起交涉

上寶區捲煙營業特稅徵收局、以菸商不領運單、私自偷運、連日派稽查員在輪埠車站嚴密調查、昨日在南市某輪公司碼頭、查獲某煙公司運往內地之大宗捲煙三百餘箱、因無運單、當被該局一併扣留、車送尚文門內局所、照章辦理、惟煙公司方面、以此項捲菸、向有二五稅、不認害用運單辦法、已請該國駐滬領事、轉向江蘇駐滬交涉員交涉、

⊙滬海屬預借忙漕作罷

▲因各屬士紳反對

東南通信社云、蘇省長陳陶遺、因陰歷年底將屆、軍政各費不敷尚鉅、擬令財廳預借加徵每石漕銀一元五角、上忙每兩五角、滬海道屬各縣、本亦在預借之列、茲因蘇常七縣士紳、在常會議一致反對、而上寶士紳袁觀瀾、李平書等、亦迭請孫陳二長、俯念民力凋敝、免予借徵、財廳方面亦以窒礙難行、遂又呈准二長暫緩施行、道尹公署業已奉到省令矣、

⊙機製麵粉公會聲述漲價原因

▲無查禁出口理由

上海機製麵粉公會昨致孫傳芳電云、南京孫總司令鈞鑒、報載義德堂麵粉公所電陳鈞座、以上海麵粉交易所操縱營業、擴運出口、以致粉價飛騰、令派專員查禁等情、查該公所並非麵粉廠商公設機關、電陳各節、全與事實不符、查粉價騰貴、由於本國小麥異常枯竭、每百斤價至四兩八錢以外、尚屬無從採購、製成麵粉、每包僅售二兩四錢、核計成本、猶須虧折二錢有餘、營業困難至此、有何操縱可言、目下各廠所用原料、惟恃購運洋麥、勉強開機、藉以維持工人生計、奈洋麥又步步見漲、粉價之貴、自然相應而至、且裝運來華、限於輪船噸位、仍不敷廠家製造、以致供不應求、十廠九停、現在戰事未平、縱不禁運、亦無大宗銷路、即有銷路、亦無大宗現貨、該公所電請查禁出口理由、全係臆度之詞、實非粉貴眞因、理合據實剖明、伏乞鈞座鑒察是幸、上海機器麵粉公司公會會長顧馨桂榮宗錦叩、

⊙東亞麻袋廠工人罷工之起滅

本埠勞勃生路六十四號、東亞麻袋廠工人七百餘名、於前日午時、突又罷工、罷工之故、聞有女工一人、因日工頭嫌其作事不勤、將其開除、後經該廠大班、出而調停、謂該女工係自請停工、廠中並未將其開除、今既如此、可令其再行上工云、罷工工人聞言、認爲滿意、遂於三時後重複上工、

⊙日商推廣在華貿易之新計劃

在華組織物產陳列所

日本大阪市產業部長矢柴匡雄氏、昨日由日來滬、籌備設立物產陳列所、寓豐陽館中、據其語人云、近來日貨在華、銷路已較前有進步、惟須繼續努力經營、此項物產陳列所實爲推廣日貨之最佳計劃、目前經費地點日期等均已妥定、現擬十六日回國、向各方接洽後、再行來滬組織、

⊙美國費城博覽會應參預

昨有閩景輝致函總商會催請參加美國費城一百五十週紀念博覽會、其文云、世界各國莫不知費城將舉行一規模最宏爲人類歷史中所得未曾有之大博覽會、歡迎各國加入、該會得美國之贊助、已聯合各國一致參預、俾同獲其利、中國於世界政局、近已得佔顯著之地位、亦在被邀之列、但迄於今日、尚未有確定之答復、良以爲憾、惟念各國既皆參預、中國亦應携手聯袂一致參預、庶免落人之後、况藉此可以證明中國對於物理上工藝上之發展、並可將實在之利源、無論天然的抑製造的、表白於世、以免假手外人、換言之、即免他國將中國物產加以商標而貨之、以爲其本國之產、此種權利、固應中國之人民及國家所享有者也、此次費城之百五十週紀念博覽會、倘能參加、則各國對華之信用、必能因此恢復、且進可以增進商務上政治上之國際關係、今距開幕之期、爲日有限、亟應操取迅捷步驟以徵集物品、妥善送往、祈國人注重及之、

⊙中央九路商聯會籌備消息

▲本月下旬假新世界開選舉會

中央九路商界聯合會籌備迄今、將近月餘、昨日下午二時、特假清和坊該會所召集籌備會議、到西藏路等會員沈庭芳沈孟養等二十餘人、公推余魯卿主席、首由主席報告籌備經過情形、次討論徵求會員進行辦法、議決由列席會員分投進行、並推舉厦門路大昌當代表余魯卿爲籌備選舉主任、籌備選舉事宜、幷擬定於本月下旬假西藏路新世界開選舉大會、

⊙日清船德陽丸遇險三誌

▲日清續派救助員已出發

東南通信社云、日清輪船公司之淺水船德陽丸、在鄂境新灘上游觸礁沉沒等情、迭詳前報、茲據昨日消息

大事與要人

⊙孫科回粵時之談話

▲民黨左右兩派將因調和而可合作

旅滬數月之廣州國民政府委員兼廣東建設廳長孫科氏、昨日已趁總統船偕廣州公安局長兼廣東獨立第一師師長吳鐵城氏、赴港回粵、中國社記者昨日於孫氏離滬前、訪之於公館、詢此行任務、茲錄其談話如次、記者問先生本日回粵、將有特別任務耶、孫氏答、余自七月底請假來滬、專爲經營先君葬事、原擬一二月內返粵、祇以陵墓工程籌備未竣、故一再展期、現以幕工包工合同、已於昨日簽訂、近復迭奉國民政府電催回粵商權建設善後諸問題、茲特應召回粵一行耳、並無何種特別任務也、（問）聞先生對於國民黨最近發生之左右派糾紛問題、出任調和、未知確否、（答）余對於本黨內部發生糾紛、而至于分裂、甚願設法調解、使兩派重歸統一、以集中國民革命力量、而不至渙散、因本黨內部之糾紛、本不關於原則問題、蓋國民黨以負荷國民革命其唯一的使命、其目的對外在反抗帝國主義、廢除一切不平等條約、以恢復中華民族之獨立自由、對內在打倒軍閥、及一切反動勢力、以促成國家之眞正統一與民主政治實現、此原則爲吾黨同志所奉行、即吾黨中之共產主義份子、亦以此爲信條而加入、分離運動以至于破裂、此種現象、非特吾黨之不幸、亦國民革命前途之大不幸、且現值日本出兵滿洲、侵略我國主權之時、全國革命份子、尤須努力合作、以謀國家之獨立與統一、故最近兩派之覺悟份子、已有重歸統一之傾向、一經公正和平之調解、此種糾紛、當不難解决、（問）先生對於廣東內部問題有何意見、（答）廣東內部軍事上、除瓊崖外、全省已告統一、自無甚問題、此時當可從事於建設事業、及擴大革命軍之實力、以與國內其他革命勢力聯合、準備於相當時期中、運用革命方法、以解决國家之一切問題而已、

⊙唐少川氏之時局意見

今茲亦不過照舊一幕戲
在人民無何等重大意味

國民通訊社云 自馮玉祥表示下野、北方政局又呈極大變化、故一時法統擁閣之聲大盛、本社記者昨特往訪唐少川氏於其私邸、叩其意見、唐氏云、予對北方政局、雅不願加以聞問、馮氏下野、想已成爲事實、惟彼一人之下野、於時局實無何種關係、至所謂法統擁護之說、予殊不欲有何意見、蓋以數年來過去之事實、倡其說者不過均欲藉之以便其私圖、實無若何好意、且事實上許世英黃郛組閣之能否成功、亦尚有多少問題、綜予之意、民國以來、所謂政變者、不知凡幾、而吾人民則徒有坐失時機、讓一二人彼攘我奪、絲毫不見有何進展、今茲之事、亦不過爲如此之一幕、以人民立脚點觀之、殊無何等重大意味、而其葫蘆裏究賣的是何種藥、亦惟有坐待其變、故在今之計、吾人祇有準備實力、培養民治精神、以便乘機進展、否則吾徒見因循變遷、而終不見政治有澄清之望也、

⊙董康對滬案意見之談話

▲主張堅持到底……以待合法政府繼續交涉

公平社記者、昨訪前司法總長董康氏於其寓所、詢以對五卅案之態度與意見、答云、本案發生、激動我國人士暨全世界主持正義者之公憤、誠爲有史以來、我國國際交涉中最慘痛的現象之一段、迨公共公廨開審此案時、所有中西官檢舉肇事時情形、均經過合法手續、有堂諭筆錄可稽、我國政府相繼派曾蔡二使南下參與交涉、在此時期、運動取消一切不平等條約、原屬有相當法律談判之材料、所以對方以延宕之手腕電京請示、瞬間籍口移京辦理、司馬昭之心、路人皆知、洎乎移京以後、遂取單方面性質組織之司法重查委員團、公然到我國領土內、立足於司法特權之地位、殊屬悖謬、當時余曾聯絡司法界陳霆銳李祖虞趙錫恩諸人、致一密電與段政府、表示中國政府不便派出法官、加入非法之行動、總之此項交涉、不能從賠償上着眼、要知非從法理上研究不爲功、惟此項案件、須有合法政府、然後有外交根據、政府態度嚴正、何患不得勝利、在此時局混沌、對方易于藉口、但無論如何、决不能承認「撫卹」二字、一俟內亂平定、當可圓滿解决、此時希冀各界堅持到底、幸勿輕輕放過、等閒視之也、

⊙各團體進行貫澈滬案舊提條件

▲十日開聯合會成立會

前由本埠學生總會、各界婦女聯合會、上海市民協會等團體發起之上海各團體聯合會、自前經推出數團體組織籌備委員會、担任籌備後、連日向各方接洽結果、已有上海學生聯合會等四十餘團體允予加入、總計日來加入連同首先發起者、已有多數團體、以爲加入團體既已不少、亟應正式成立、乃决定於十日舉行成立大會、即發出通函如下、

「逕啟者、敝會爲聯絡上海各團體推選籌備委員辦理籌備事宜、刻已告竣、茲訂於本月十日（星期日）午前十時、假南市大南門阜民路景平女校開成立大會、屆時希貴會派代表二人出席、並希通告所屬各會員自由加入、以便集中民衆力量、共謀社會幸福爲荷、上海各團體聯合會籌備委員會啟、」

又閘北公民外交後援會、中華愛國團等十餘公團、昨因中華民國學生會、及上海學生會、各派代表蔡鴻幹·劉榮簡·持函要求繼續合作抗爭五卅案事、特開聯席會討論、到代表二十餘人、由葉惠民主席、討論之下、公决與本埠各團體、暨全國民衆取一致行動、

⊙反日出兵委員會將召集大會

上海市民反日出兵行動委員會自正式籌備以來、工商學各界團體莫不踴躍參加、近該發起團體等以加入團體既已增多、亟待籌劃正式進行、曾爲一度非正式之討論、大抵日內即將召集成立大會、並發表宣言、至進行目標、則大略爲㊀通電各地團體、發起同樣之反日行動委員會、俾得全國一致、㊁聯絡日本民衆、反對日本出兵、干涉中國內爭、㊂厲行抵制日貨、

⊙省自治法會將開籌備員大會

▲地點在凝和路也是園
▲定於一月二十八日

江蘇省自治法會議組織法籌備會、昨致蘇省各法定團體函云、逕啟者、本會於十二年十二月、經全省縣議會聯合會大會議决成立、推舉籌備員從事籌備、先後加入本會者、有省教育會·蘇州通崇海泰總商會·上海吳縣丹徒律師公會·各縣縣議會·縣農會·縣商會·縣教育會·等計一百四十三團體、業於十三年七月開籌備員大會於上海、其間曾將一切發起籌備情形、鄭重宣言、早邀電覽、中經喪亂、停滯至今、第念共和國家、主權在民、省法不立、省幹奚存、非特籌備員之恥、抑亦省民之羞、况吾蘇三經兵燹、元氣大傷、善後問題、萬端糾緯、苟非早頒提綱、早立省法、實不足以救省、查本會成立之初、適值浙江省議會開始議决浙江省自治法組織法、亦屬僅在萌芽時代、兩年之中、浙人士急起直追、劍及屨及、同心協力、和衷共濟、既能澈底覺悟、自宜告厥成功、浙江省自治法全部、業於十五年一月一日公布、江浙文化夙聞、不啻昆弟、既有導師在前、何可當仁而讓、本會外觀鄰省、內察省情、感觸頻來、不寒而慄、爰於本月二日開常駐籌備員會及縣議會聯合委員會聯席會議、公决賡續前議、積極籌備、由常駐籌備員試擬江蘇省自治法會議代表選舉法草案、俟交付大會公决、所有是日議决案錄後、附請台閱、茲訂於一月二十八日即陰歷十二月十五日上午九時、假上海南市凝和路也是園內開江蘇省自治法會議組織法籌備會籌備員大會、先一日向本會報到、事關吾蘇根本大計、責有攸歸、義無反顧、務請貴會籌備員撥冗蒞臨、發抒讜論、江蘇幸甚、江蘇省民幸甚、（下略）

⊙甯垣召集實業會議

▲實業界要人將應邀赴甯

國民通訊社云、蘇省實業廳長徐蘭墅近爲籌議本省實業發展計劃、特定本月十日在甯召集全省實業會議、討論辦法、業已通令本省各工廠場局長等赴甯與會、聞本埠各實業界領袖如模範工廠廠長閘北水電廠廠長等均在被邀之列、徐等不日將赴甯出席、

⊙兵工廠一時難遷移

▲用費及地點均未解决

上海兵工廠自東南戰事結束後、孫傳芳即主張將上海高昌廟兵工廠遷移南京或徐州、然及今已逾兩月、尚未實現、昨據聯軍方面某要人稱、兵工廠之遷移、所以遲遲未能行者、有兩種關係、㊀總計用費、須三四百萬之鉅、而五省之財政、均將破產、實在無力籌此鉅款、㊁尚無適當地點、有此兩種原因、故遷移一節、暫時恐難實行、須俟陰歷年關度過後、方可再說、

⊙浙人請調浙軍回浙

聯合通信社云、浙東旅滬金衢嚴處自治協會、昨電致孫傳芳、請調浙軍一三兩師回浙、原電如下、南京孫督辦麾下、淸季浙省舉行徵兵制、裁撤綠營、辛亥光復、廢止駐防、由是兵皆士著、護國以後、因軍警衝突、呂去楊來、量移第四師、楊死盧繼、復移第十師、於是浙江始駐客兵、然皆國軍也、去歲齊盧啟釁、麾下從閩邊入浙、不三日進駐杭州、浙軍未嘗抵抗也、今秋麾下崛起逐奉、盡調浙軍、開赴前敵、浙軍更奉令惟謹也、當民五以還、浙軍暮氣已深、自歸麾下節制、頗見振作、此次執殳前驅、稍建戰績、軍譽復恢、此浙人應拜麾下之賜者也、惟是浙軍到底省軍、核實循名、責在自衛、久戍江北、似非所宜、尙希麾下念浙人飛芻挽粟之勞、與浙軍荷戈逐敵之効、將第一師第三師一律調還原防、從事整理、應退伍者退伍、應補充者補充、用符浙人自固吾圉、不勤遠略之心理、則浙人拜麾下之賜、更深一層矣、（中略）徐州既下、大功告成、投戈講藝、息馬論道、許江浙人民以自治、策東南永久之和平、此其時矣、專電陳詞、維希採納、浙東旅滬金衢嚴處自治協會叩、

⊙鄭馬換防解决淸問題

東南通信社云、昨據淸江浦來人云、鄭（俊彥）馬（玉仁）換防問題、至五日已完全解决、孫傳芳已應淸江各法團之請、仍令馬以淮揚護軍使名義駐淸江、將第三師調至黃灘、切實訓練、鄭所屬第九軍司令部、則在泗陽城內、其先鋒雖已離泗至十里舖、已奉鄭令停止前進、現淸江一帶、人心已漸安謐、

鄭馬衝突、暫時可免、遠東通訊社云、昨日（七日）淸江浦馬玉仁部下軍官陶某因公來滬、住惠中旅館、據云馬玉仁與孫傳芳陳調元白寶山等頗有往還、外傳馬玉仁有備戰之說、全非事實、又孫傳芳並未派人監視馬部、馬平素主張和平、决不糜爛地方、余此次來滬、亦銜重要使命、小作勾留、即當返淸、

⊙蜀新社營救石青陽

▲致吳佩孚電

蜀新社因石青陽被捕由、全體社員開會營救、議决致電吳佩孚如下、子玉將軍鈞鑒、頃聞石君青陽因公過漢、忽被貴部逮捕、不勝詫異、竊查石君於民國功勛昭著、維持和平、不辭艱辛、本社同人無不欽佩、夙仰將軍爲國公忠、優遇賢豪、石君縱有微嫌、亦望寬宏原宥、務祈俯予釋放、以慰同人、臨電無任翹企、上海蜀新社、

⊙贛公團請免方本仁

聯合通信社云、旅滬贛民自治促進會等七公團、昨致孫傳芳及聯軍各將領一電、文曰、南京孫馨帥·漢口吳總司令·齊副司令·蕭督辦·暨聯軍各將領均鑒、查方本仁反覆無常、去年倒戈叛蔡、首以政權還諸贛人相標榜、騙得督辦頭銜、受事以來、朋比爲奸、徒託空言、專以搜刮爲能事、近復變本加厲、鑄造假幣、紊亂金融、公賣烟土、勒派商捐、即此小營業、尚須勒認萬金、大賈巨商無論矣、橫征暴斂、雖肥料亦必有徵、詎彼又於此時局戰爭間、藉聯軍出師討賊爲名、予取予求、任意宰割、一面與奉張信使往返、一面要求段令部曲督皖、諸師明察、當能有見及此、懇請嚴飭雄師、舍逆取順、贛民幸甚、國人幸甚、臨電激切、無任盼禱、上海贛民社、旅滬贛民自治促進會、江西旅滬工商聯合會、江西旅滬勞工協會、江西旅滬公民會、旅滬江西五卅慘案後援會、上海贛社叩、陽、

⊙蕭耀南代表北上

蕭耀南代表董石琴來滬、與某要人有所接洽、茲奉蕭氏電令北上、董氏因於昨日由海道赴津、聞與國民軍方面有所協商、

⊙趙恒惕代表來滬

湖南省長趙恒惕、爲極端主張聯治之一人、近見各方對於聯治之主張有漸趨一致之勢、特分派代表、向各方接洽、派滬代表爲粟德輝、已於昨日到埠、寓長浜路黃烈侯宅、其使命在聯絡滬上要人、一致鼓吹聯治、聞粟氏將先訪章太炎云、

⊙楊森派員來滬

留漢口之楊森氏、邇來在鄂頗事活動、昨日又派代表趙千里來滬、與東方有所接洽、趙氏現寓大東旅社、四川留滬軍人往候者、紛紛不絕、

⊙李俊義赴甯請餉

第二師第三旅長李俊義氏、以去年餉項尚未發淸、特於昨日赴甯晉謁孫陳兩長、催請籌給、

⊙孫傳芳眷屬赴甯

孫傳芳眷屬携同僕役人等暨行李各物、於昨（七日）下午三時十五分由滬特乘專車（計掛花車鐵篷車各一輛）赴甯、事前已電知南京督署派人至站迎迓、

⊙松江米業公所呈復上海縣署

▲脫離南郊米業公所有原由

松江米業公所、昨呈上海縣公署文云、呈爲南郊米業商公所弁髦廳令、請求嚴飭遵行事、竊奉鈞署函開、以松江米業同行脫離上海南郊米商公所一案、事關商業爭議、函由縣商會轉知該公所停收所捐等情去後、旋准縣商會函開、以南郊公所復稱、團體瓦解、未免可惜、勸令仍照舊章辦理、藉泯紛爭而維公共營業等由、又蒙據情函復到所、奉此、查吾松各米行之脫離上海南郊公所實行、意見既屬參商、即感情難期融洽、事在必行、義無反顧、縣商會據該公所片面之詞、似覺娓娓動聽、其勸令敝所牽由舊章、是固出於第三者之善意、欽佩良深、然而該公所幹事部之種種自用自專、有非局外人所知者、敝所守君子不出惡聲之訓、雅不願多所指摘、茲就其催復縣商會函中之謬點約略言之、該公所稱辦事手續、悉照章程云云、查所捐每石、始則抽收二文、繼則加至五文、今乃悉扣大洋五釐、不聞經董事會之議决、浮收數、中飽數、人言嘖嘖、置若罔聞、乃於會員之宣告脫離、獨諉之曰幹事部無權變更、其誰信之、該公所又稱董事會辦事細則第二條董事至少每年開常會一次、如有關於公所利害必要時、亦可召集之云云、查張樂尹先生去世、業將半載、總董虛懸、何等重要、該幹事部延不召集推舉、惟所欲爲、其權力之大、實已罕與倫比、乃猶一再自稱無權、又將誰欺、該公所對於此種謬點、從無隻字道及、即會員之能否自由脫離、亦未明白答復、徒以團體瓦解等語聳人聽聞、眞所謂遁辭知其所窮也已、總之、脫離一事、本無所用其爭執、更何至妨及全體、即如商會亦商人結定團體、試問商會章程、是否有會員入會後永不准出會之規定、以彼例此、理極明瞭、詎能藉口於團體瓦解、剝奪會員之自由權乎、茲奉前因、除呈實業廳外、合再備文呈請鈞長迅予據情函請縣商會轉令上海南郊米商公所遵照廳令辦理、停收所捐、則紛爭自泯矣、實爲公便、

⊙銀業大件幇續議坍光費

▲銀樓幇已有表示允許說

東南通信社云、本埠大件幇銀業器皿同業公會、於昨

誤輪下級船員收容於所雇民船、上級船員等仍留居德人宅中、中國方面現派武裝兵十三名、在出事地點警戒、至船體被害程度、二號艙右舷外板及三號艙外板等均已破裂、初向左舷傾斜、現已漸減其度量、救助或尚可能、又該公司監督竹下已於昨晨率領潛水夫、並攜帶救助材料、乘該公司船襄陽丸、前往出事地點設法救助、

◉救援美輪出險水手調查未着

▲總商會函復交涉署

總商會昨致交涉公署函云、逕啟者、案查華船水手黃吉元等在香港救護美輪出險一事、迭准貴署函屬查詢該水手等籍貫住址、均經先後轉函均安公所暨社分別調查、並即函復在案、乃時逾半載、始終未復、上月間續准貴署來函、復經轉函並派員與該公所等接洽、據稱該水手等散居各處、無從查詢、且查該機關係水手臨時寄居、並無駐有辦事員、而各該水手又多不諳文墨、即尋常信函、亦無人書寫、欲待查明、不知伊於何日、敝會之意、以爲美政府擬給嘉獎、情旣殷厚、而該水手等急公好義、似未可湮沒、擬請貴署函復美總領事、儘先按照原開名單黃吉元水手十六人給予獎牌、送由貴署轉交敝會代收登報給領、藉期設法表揚、以增民族榮譽、是否可行、應如何轉覆美領事之處、統祈卓裁爲荷、此致江蘇交涉公署、

◉示禁淞滬報關行纏擾航商

上海縣知事公署昨發布告云、案奉江蘇財政廳第四〇六號訓令內開、案據船商台州幫大利元寧波幫金長發、鈞船幫永吉祥、山東幫金元順、鹽城幫永福隆、崇通海幫鏤長發等呈稱、(中略)到廳、除批呈悉、所稱吳淞、以至長江各碼頭均有報關行家、每於船商到埠之時、輒蜂擁上前兜攬代客報關納稅、纏擾不休、實屬有妨航業、亟應從嚴取締、以除惡習、仰候令行寶山上海等縣一體示禁可也、惟旣據分呈仍候省長核示此批揭示、並分行外、合亟訓令該知事即便遵照批示辦理、此令等因到縣、奉此、合行布告仰各報關行家一體遵照毋違、

◉滬司捕房嚴防盜案

滬司捕頭(麥)因邇來盜刼之案屢見迭出、故於昨晚起特飭華探長陸連奎、派令各包探暨暗差華捕、分往各馬路橋樑及華租毗連之處、嚴密查緝、如遇形跡可疑者、准予拘究、以防匪患、直至夜半十一時、始各回歸消差、

◉湖班輪管駕拒盜之勇敢

▲奪獲手槍一支

前日旁晚時、有湖州班小輪、由蘇州河開行往南、在白蓮涇口關卡看艙後、行駛未及里許、突來杉板船一艘、大呼看艙、迫令停船、其時駕駛者明知是盜、已有防備、迨盜四人躍上時、詢其何種公事、內有爲首一盜稱有公事、即從衣袋中出示手槍、謂此乃公事、該管駕奮勇上前擒住其執槍之手腕、該匪遂無從開放、各船夥亦紛集援助、互扭一團、其餘三盜、見勢不妙、乘機將首盜拔登杉板、飛駛逃逸、僅遺下手槍一支、幸未釀禍、

◉前日租界盜刦案三起

▲麥底安路　麥底安路永康里四號某錢莊、於前日午後五點時、突有盜匪六人、一擁入內、袖出手槍、嚇禁聲張、當被搶去銀六百兩之某莊票一紙、莊摺二個、逕銀摺一本而逃、後由事主報告捕房請緝、

▲東新橋街　東新橋街寶康里一百六十九號某姓家、於前晚九時、突來盜匪三人、兩人在外把風、一盜入內、袖出手槍恐嚇、當將事主婦手上所戴之金鐲一副、強搶而逃、

▲東有恒路　東有恒路二千二百三十三號朱昌福家、於前晚七句餘鐘、突來盜匪六名、兩盜在外把風、餘盜擁入內室、各出手槍威嚇、旋即翻箱倒篋、將値洋二十餘元之金銀首飾刧之而逸、迨該管捕房聞警、飭探前往兜拿、盜已遠颺、

◉途中攔刦金鐲人贓並獲

老嫗沈氏、昨午行經浦東周家渡地方、突有匪徒夏瑞祥上前、將該氏手臂上之金鐲一隻擄之而逸、當時該氏大聲喊救、由巡警幫同將夏匪捕獲、抄出原贓、押解縣警第五分所、由該區員訊據沈氏供稱、住滬城三牌樓沈成與另剪店內、此次因事回南匯縣原籍、甫經渡浦、忽遭該匪搶刦金鐲、請究等語、詰之夏瑞祥供稱、江北人、素無恒業、餘供支吾、該員乃即備文將夏解縣警察總所訊辦、午後由熊所長略詰一過、諭飭聽

候移解地方檢察廳訊究、

◉川沙刧案內盜匪續獲一名

浦東川沙東門外五六里間鄉民張步雲家、前被盜匪行刧、當經呈報水陸官廳請緝、曾經水警廳偵緝隊隊長李虎臣飭探奚蘭卿等在西門外康悌路拿獲是案盜首范阿利一名、昨日又續獲同黨羅金魁一名、抄出贓物、一併解送第一區訊明懲辦、

◉雉妓院起獲盜黨槍彈之解訊

老閘捕房華探長陳雲忠、探目尤阿根、包探周桂生、前日偵悉有盜黨江北人趙元成、身藏槍械、圖行不法、遂協同西探長康仇、密往新閘路、將趙緝獲、查抄手槍無着、當將趙帶回捕房、查悉趙之手槍、藏於法租界興聖街二十六號雉妓丁桃紅處、該探等復往該雉妓院、抄出手槍一支、子彈四十六粒、彈盒兩隻、連同見證雉妓丁桃紅、一併帶入捕房、分別管押、昨晨解送公共公廨、即據中西探投案訴明前情、要求展期查明再訊、隨將槍彈呈案、經關讞員核供、商諸美果副領事、判被告趙元成押候改期十四天再核、

諸君食臘味此時最適宜
良如臘味莊屆逢六週紀
原碼收八折聊答惠顧意
減價祇三天由登報日起
請臨武昌路幸勿失良機

患白濁者之最好消息

姚佐頓新法
洗射白濁

白濁乃花柳病初步異常危險起勢刺痛減便須蔓延毒至骨髓必致瘋癱毒發於外則發橫痃魚口爛疳血淋等症本醫生有鑒於此專門研究此科獨具實驗心得特搜羅各國最新白濁儀器新法洗射保無痛苦又特製各藥從根本治理十年八年曾多方醫治不愈者均能藥到病除永不復發
診所上海三馬路大舞台對面
●姚佐頓醫生啟

湘省著名繡藝專家
中美一湘繡莊
滬莊 上海三馬路晝錦里西首
電話 中央九千三百一十三號
發售 壽婚喜慶禮物 嫁奩妝飾精品 西、日用繡件
定繡 男女服裝肖像 公司場廠商標 祝頌旗傘匾幅
特192甲

鄭福蘭堂
■兒科回春丹■
治小兒急驚發搐 感冒停食 咳嗽痰鳴 腹痛吐瀉 夜啼吐乳 寒熱往來 赤白痢下 新久瘧疾 本堂心存保赤 監製此丹 盡善盡美 當病而投 用無不效 按月調服三五粒 能令脾胃強健 百病消除 生機條達 何至急來抱佛 束手無方 朔望及陽歷一日 十五日 每元批十二粒 神效火眼九 每元四十粒 各處批銷 接踵而來 其利優 其效速
上海總發行所開設
三馬路中望平街口
鄭德軒謹識

◉查獲身藏槍彈之行人

江北人楊得勝、前日身藏手槍一支、子彈三十粒、行經愛多亞路、被二百五十八號華捕與包探韓華亭西探目奎爾査見、以其形跡可疑、將楊拘獲、抄出前項槍彈、帶入捕房、昨晨解送公堂、經中西官訊據被告供認帶槍不諱、諭飭押候查明、於下禮拜四訊核、

◉西人在汽車中自擊身死

昨晨三時左右、有汽車夫黃永生、開東方汽車公司之第一千四百四十五號汽車、車中有屍首一具、至四馬路老巡捕房報告、據云死者名唐朗沙羅Donronsoro、西班牙人、於前晚十一點卅三分、囑車行將該開至禮查飯店、嗣駛至靜安寺路卡爾登西飯店旁之跳舞場、唐旣入內、直至昨晨二時三刻、與一西友一俄女同出、同上汽車、向東沿南京路而駛、途中死者與該俄女、顯係發生口角、俄女乃與唐之西友下車、車於南京路近福建路之處、俄女不願乘車、乃囑車夫停改換黃包車、向東而去、死者並未下車、車將駛行時、汽車夫忽聞砰然有聲、疑爲黃包車胎炸裂、故未注意、迨駛抵禮查飯店、該車夫啟車門、手持簽字紙、欲合其簽字、不料唐已死於車內、該車夫乃告知禮查飯店之看門印捕、印捕令其開赴捕房報告、旣抵捕房、捕房中人、驗得唐之右額角受有槍傷、車內有口徑二五之台豪自動手槍一枝、槍管內有彈一粒、槍膛內有彈二粒、另有空盒一只、驗畢、該屍乃車至驗屍場、報請公廨驗屍、唐之西友、及俄女尚無蹤跡、

七日文滙報云、禮查飯店前職員、及皇家飯店副經理頓朗梭羅氏、於今晨二時四十五分、開鎗自擊腦部而死、據謂頓氏係西班牙人、今晨由西班牙領事檢驗屍身、頓氏之自殺、料係經濟問題、死者本於今晨自卡爾登跳舞場、偕一少年俄婦及另一男友、同乘汽車、同赴禮查飯店、據汽車夫聲稱、曾聞若輩在車中爭吵、當行至福建路轉角時、彼奉命停車、該俄婦及男友、即下車、另乘黃包車而去、車中祇留頓氏一人、迨開行未幾、彼曾聞一巨響、以爲係黃包車之橡皮胎爆裂、並未注意、迨車抵禮查飯店、彼下車、推開車門、俾頓氏下車、乃見其已倒臥車中、頭倚於車門上、右手置於兩膝間、彼立告知守門之印捕、並將頓氏車往總捕房、而頓氏已因傷身死、死者所用之手鎗、係一柄中小手槍、祇開放一響、鎗彈射入其頭、路在右額之上方、並未穿透、車中及屍體上、頗少血跡、據聞死者之妻、亦同寓於禮查飯店云、

◉北海路賭窟嚇去大洋三百

撤遷無定有時在北海路(即六馬路)祥元里之搖寶賭場、即前寶善街鴻興弄之賭窟、因被捕房拘究遷往、平素輸贏頗巨、所得頭錢豐盈、久已爲人垂涎、日前有形似韓籍者六人各執手槍炸彈、突至該賭窟內、私售洋煙之房間內、(並未驚動隔間賭博之人)聲稱、彼等擬欲回歸本籍、缺乏川資、故來向檯主借洋千元、否則以槍彈奉贈云云、當由經理人多方情商授以洋三百元而去、

◉淮屬公民請孫傳芳厲行烟禁

淮屬旅滬公民聯合會、昨致電孫傳芳云、南京孫督帥鈞鑒、雅片爲害、盡人皆知、我國於民三四等年、巳告肅清、後因印度緬甸安南等處、公種公賣、流入中國、以致川滇黔桂粵閩等省、繼踵而起、奸商運之、軍閥庇之、流毒所至、遍於全國、鈞座於月之六日、將南京士商王棟之處以死刑、同人於聞聽之下、拍掌稱快者久之、惟士商四佈、不止王某一人、販賣旣應槍決、種植亦應嚴懲、淮海一帶、今年皆遍地煙苗、其所以公然無忌而種植者、皆馬玉仁白寶山軍隊所包庇也、懇祈鈞座派員查勘、根本剷除、對於包種包賣之軍隊、嚴加懲辦、則淮屬人士、受賜多矣、臨電不勝待命之至、淮屬旅滬公民聯合會叩陽、

◉南車站查獲土販

昨日午後三時、二區駐紮南車站巡長孫英傑、查獲嘉興人張永昌私運煙土二十八兩、連同人贓、一併帶入二區總署、由孟署長略訊一過、諭令申送警廳司法科訊辦、

◉前夜煤屑路火警

前夜(六日)十一時許、滬南小西門外煤屑路無敵牌牙粉廠後面、堆儲玻瓶之白鐵棚內、忽然起火、經該廠職工覺察、立用藥水龍及自備太平龍頭激射、並由各消防隊聞警馳救、始得撲滅、但其中所儲惠泉廠之玻瓶木箱、已遭損失甚大、聞該棚內於下午五時即下鍵、無人駐宿在內、其起火處、全在北面閣雕、由背燒入、故該廠現已決將竹籬拆去、改築磚牆、以防後患、

又訊、前晚十一時許、地方廳西首無敵牌牙粉廠堆置木料汽水瓶之場地上、忽然起火、一時火光熊熊、致成燎原之勢、當由各區救火會聞警、蒞場灌救、至一時許始得熄滅、餘未波及、聞損失約近四五千元、該廳孫起火之處、適與地檢廳看守所甚近、當在四週照料、檢察長與朱所長等、急督同全體警告無事、昨日孫君並將所備太平龍頭、接水線、孫文沼前往、諭將所旁江北傳二十五保十二圖地、飭令遷移、以免遺患、客民搭蓋之草

◉又案內之吳文林不服判決

▲定期今日復訊

鄭小泉被綁案內之被告吳文林、經法公堂訊明判解內地官廳訊辦、吳不服、仍延麥斯門律師請求復訊、經中西官核准、定於今日上午開審、惟尙有要犯雷應春•唐瑞•單長生•王德興•等四名、已解地方檢察廳訊理、茲因吳案復審待質、故由聶正會審官備文發交捕房、昨午飭探金九林•包探呂竹林與十一號西探同往地檢廳、請求將雷等提回候審、當由孫檢察長准許、將雷•唐•單•王•四犯提出、點交來探、押乘汽車、帶回法總巡捕房管押、候今日解堂復審、

◉法律與人道背馳之控案

▲衞順貴從寬斥釋

九江路又新街四號二樓望刻字店內出租與人開設之賬簿店、於本月四號早失慎、焚斃學徒兩名、賬簿店內衛順貴、被捕房拘解公堂、控其不將該兩學徒警醒、以致焚斃、訊押各情、已誌本報、昨由公堂復訊之下、經關讞員核供、會商美員副領事、以本案按照法律、並無此項控告、惟照人道論、被告實應警醒他人、不能僅顧一己、隻身而逃、姑念無知、從寬判被告衛順貴斥釋、

◉續獲私用帳洋之永康莊夥

▲交三千兩保候訊

江西路已閉永康錢莊司賬李國珍、因於去年八月間、陸續串同已經公堂判決之嚴銎堂、私用賬洋四千二百四十二元、案發逃逸、被該莊主姚繼堂控由捕房、於前日被包探孫德福與西探目亨脫、將李查獲、帶入總巡捕房、昨晨解送公堂、即據永康莊清理員上堂陳述案情、要求展期、而被告李國珍延律師到堂、請求准被告交保、經中西官核供、判李交三千兩保候訊、

◉行兇日人押送日總領署懲究

淞滬一區警察署、前在南市十六舖外灘、查有日本人井篠等、持刀行兇、由警拘獲、轉解到廳、業經司法科長劉春圃訊明、於昨日派令偵探戎仁生、吳錫生、押送公共租界外白渡橋日本總領事署、請爲懲辦、並請將如何懲處情形、復廳查考、

◉唐兆華聲辯未拐人妻

▲閘北保衛支團濫施刑訊

阜林人唐兆華、昨呈閘北保衛團聲辯伊並未拐逃張兆明之妻張馮氏、略謂伊向在江海關充搖船頭目、因與素識之張兆明同居、與張妻馮氏姘識、張亦縱妻不理、習以爲常、前次口角、經團部訊明、着張將妻領回管束、不意張妻於陰歷十月初潛逃、遂疑民拐逃、其時民船適在外埠、胞兄途被第六支團傳案拘押、着交到案、及民返滬自首投案、該團徇原告一面之詞、濫施刑訊、拘押多日、此事民實不知情、爲此迫切陳詞、伏祈團總訊明實情、以資昭雪、而免牽累云、

◉閩省在漢所招新兵定期離滬

本月五日由漢搭乘江華輪船來滬福建所招之新兵八十名、於是日下午三時到埠後、即由警廳照料偵探、會同閩督署副官李慶塤及駐滬招兵委員吳正暘、導至高昌廟新公所暫駐、定於是星期六運送赴閩、

◉滬杭路貨運擁擠

▲加開貨車一班

滬杭甬鐵路各轉運公司近因陰歷年關將屆、浙屬各處商店、紛紛來滬添辦年貨、爲數甚多、故連日間各轉運公司向路局報運出口之南北貨紅白糖及洋廣雜貨並亞細亞美孚之火油等、異常擁擠、該路除將平時所開之廿二廿四廿六三十等次各貨車裝運外、因尙不敷運輸、故於昨日(七日)加開廿八號臨時貨物專車一次、運往嘉興南星閘口等站分卸、又聞杭州之紙張檣紙柴炭板木等件裝運來滬者、亦甚擁擠、可見其路運輸之發達也、

◉萬國商團消息二則

▲海軍隊之解散　七日上海大陸報云、上海萬國商團組織法之修改、准許改隸他隊、其中之海軍隊、已決定解散、所有原因、一爲維持其需要之人數、甚形困難、一爲隊中之軍器、已不復能使用也、

▲美國隊之慶祝　七日大陸報云、上海萬國商團之美國隊、成立至今、已有二十年、旅滬美僑、特於昨晚在美人俱樂部、舉行二十周年紀念會、到會者有二百餘人、如駐滬美總領事克銀漢氏、工部局總董費信惇氏、萬國商團總司令戈登大尉、及其他將校多人、亦均蒞會、

◉湘災義賑會滙款至湘

▲聶雲台以夫人遺飾助賑

湘省去年水災之後、繼以今歲旱災、全省皆告歉收、尤以湘西各縣爲最、本埠湘災義賑會並組書畫助賑、先已於夏間滙去五千元、近日又滙去一萬五千元、內以八千元交湖南賑務協會、以七千元交滬步華委託之鄭穀貽經放、近日商情不佳、募捐極難、此項滙款內有三千元係聶雲台君出其夫人遺飾售資充數、聞尙有珠飾數件、現正設法變賣、將悉以充賑款云、又海上書畫名家前發起書畫助賑售劵抽籤以來、集得賑款四千餘元、惟所餘名墨尙有八百餘件之多、近由該會登報勸人、以書畫劵作饋贈年禮之用、並由恒豐紗廠協理聶潞生購劵千餘元、分贈廠中同人以代年禮、連日該廠人員、持劵赴會抽籤者、絡繹於道、

◉修志局定期開討論員會

上海縣修志局於本月三日開職員會時、推定討論員李平書•莫子經•劉子瑜•陸崧候•李滋先•錢達亭•李蕙軒•秦硯畦•談恭甫•楊東山•朱福田•穆恕再•潘伯賢•周釆臣•姚叔達•等十五人、現復定期開討論員會、昨發通告云、逕啟者、本局志稿通德文苑藝術游宦各傳、業經葉醴雯先生編纂脫稿、當於一月三日職員會公推討論員十五人、先生在被推之列、茲訂於一月十日即陰歷十一月二十六日上午十時在本局開第一次討論員會、備有午膳、爲特函達、屆時務請台駕撥冗蒞臨、以便從事討論、早日定稿、至爲盼禱、

◉陸行鄉議會冬季常會結束

本邑陸行鄉鄉議事會、於本月二日起開冬季常會討論各案、初讀通過、並推審查員將各案審查修正、交二三讀會通過、現由該會議長張秋來、將會結束、其議決各案如次、㈠整頓中資捐內提收教育費及戶籍費補助警察費案、議決擬造調查地價表式、送交鄉董分發各圖董保填就彙集送交本會核議、㈡建築東林校舍案、議決俟覓就相當地點、再行核議、㈢組織教育委員會案、通過規程、並推朱炎之曹致遠張秋來爲委員、

◉商總會改選總務主任

上海各路商界總聯合會昨通函各分會云、敬啟者、總務正主任愈國珍君來函辭職、挽留不獲、祇得照章改選特附上選票一紙、至乞察收、望即填就、投寄本會選櫃、各文牘主任之選票、尙未塡出、亦祈台端一併擲下、茲定本星期六爲本會第一次常會、即(一月九日)下午七時、當場開票、屆時務請台駕蒞臨、勿延爲荷、

◉南陽橋商聯會補行新年宴會

法租界南陽橋商界聯合會、於昨日下午八時、在法大馬路鴻運樓舉行新年宴會、到者有各團體領袖、及各機關人員五十餘人、席間由會長吳進之報告會務經過、及商聯會進行計劃、次由來賓及各職員等相繼發言、多關於商業團結勗勉之辭、直至十時始盡歡而散、

◉拒毒會致南昌警務處函

中華國民拒毒會、昨致南昌警務處長函云、逕啟者、頃據敝會接梅莊分會報稱、梅莊劣紳胡某、由上海購運煙土、在進賢縣境推銷、縱毒殃民、莫此爲甚、本分會會員吳春光等、不忍坐視、曾向縣署控告、迄無批示、該劣紳且聲稱欲與本分會爲難、本分會特開緊急會議、決議派遣代表、面請縣長查辦、一面報告總會、轉請南昌警務處咨飭進賢縣縣知事、趕予嚴懲、以敬不法、而清毒禍等情到會、爲此相應函達、即頌勛安、

◉紅會運棉衣至宿州

中國紅十字會總辦事處、昨致江海關監督函云、逕啓者、本會現備棉衣四百件、即日由江輪運往南京招商局、轉運宿州、分給貧民、以資禦寒之用、茲特函請連同印花稅一元、一併奉上、請俯准迅予發給護照、通行、至紉公誼、

◉閘北保衛團兩消息

▲議裁團丁　閘北保衛團、近因經費拮据、籌欵艱難、團總王彬彥、以勢無可勢、且地方亦漸告平靜、擬即裁撤團丁三百名、特於昨日下午五時、假總商會開會、籌商捐款、以作裁撤之費、並擬將被裁之團丁、分派各鄉支團安插、議至旁晚始散、(中南社)

▲呈報拐案　閘北保衛團昨呈寶山縣公署文云、案據職團探訪隊呈解、原告劉瑞雲控告周長貴通同拐匿妻室一案、訊據劉瑞雲供稱、舊歷十月間我妻逃走一次、是周長貴代爲找回、索取酬謝洋三十元、有余龍海徐學惠等爲證、不料本月初七日、我妻復又逃走、周長貴又問我要找人否、如果要找、願再幫忙、因此我妻逃走顯係知情、藉以詐財、並聞拐犯是周長貴把弟兄等語、據余龍海徐學惠同供、所言不虛、敢爲作證、據周長貴供稱、前次代劉瑞雲找出妻室、得洋三十元是實、此次實不知情等語、查周長貴前旣得洋代爲找出妻室、此次原告向伊索人、不爲無因、正在呈解、後據原告前來聲稱由周長貴之妻同我岳母將民妻找出、民亦暗中認識其門、仍懇追緝姦夫及前刦洋錢等語、案關拐匿、理合將全案人證一併呈解鈞署、訊明辦法云云、

◉杭來二次軍用品均運甯

駐紮松江之浙軍第四師司令部留守司、於昨日(七日)裝出軍用品一車、附掛於由嘉興開滬之一號區間車來滬、轉運南京、又下午五時五十八分又由第四師司令部留守司裝出軍用品及行李等一鐵篷車、附掛於杭來之七號中快車來滬、轉運南京、

◉前晚三路電車在東新橋出軌

英美電車公司行駛東新橋至麥根路之三路電車、於前晚九時三十分、在東新橋出軌、以致車不能行駛、經由司機人以電話報告公司、立派工匠人等、趕往修理、約一小時、始行修竣、恢復交通、

◉昨日英租界電車兩次停頓

廣東路滿庭坊附近電車電線、於昨日(七日)午後六時三刻忽然損斷、六圓路電車不克駛行、三路五路電車因被六圓路電車在前阻住、亦致停頓、頭尾相連、直停至南京路爲止、越半時許、經電車公司電氣工人修竣後、始復原狀、

又南京路浙江路口電車電箱、於昨日(七日)下午三時半因有損壞、電力不能流行、各路電車均在該處停頓、一時南京路上停頓電車有數十輛之多、隔四十分左右、電箱始告修竣、各路電車照常駛行、

◉豫園路改築水門汀路

城內福佑路豫園路、原係石片砌成、近因年久失修、高低不平、行路者咸歎蜀道難行、故於前日起石片路改築水門汀路、越一星期後此路完全可以築成、

◉無線電話明日播送節目

開洛無線電話播音臺、本星期六(九號)下午二時至三時、請南洋大學無線電專科教授李熙謀君演講無線電信、晚七時半、有中國音樂函授學校校長浦夢古吳相初陳道中三君、合奏流水高山、烏夜啼、東流水、脫袈裟、雲慶、新花六、新行街、及古曲陽春白雪、仙乎其來、歌劇曲、木蘭從軍、崑曲紫閣、定情、掃花、小宴、掃秦等、此外尙有三弦拉崑曲八陽喬錯二劇、

◉閔瑞之返滬

中國新聞社云、上海稅務所所長閔瑞之、於前赴甯報告稅收情形、頗蒙陳省長嘉納、聞閔氏已於昨日返滬、

◉歡迎沈熊慶之宴會

昨日下午七時半、本埠中華國貨維持會等二十餘團體、假三馬路醉和春西餐社開歡迎由美畢業返國沈熊慶化學博士大會、到中華國貨維持會會長龐竹卿、上海市公所工程主任楊憲邦、考查逕選委律濱等處商務專使顧問魏肇基、及各團體代表、紳商方面有江政卿•尹村夫•俞宗周•沈田莘•沈聯芳•錢樵孫•實業界方面、有和興鍊鋼廠陸訪漁等共百餘人、魏肇基主席致歡迎辭、大致對於沈君化學經驗及計劃興辦實業等方法表示欽羨、並希望沈君對於國內幼稚實業之人才盡力提攜、次俞宗周江政卿邱平山等相繼演說、詞頗懇切、末沈熊慶博士致答辭、並演講美國實業發達之歷史、及希望國人振興實業、政府應保護實業、俾數千萬同胞、聞聲踴躍投資、詞畢散會、

◉陳霆銳返申執行律師業務

前日陳霆銳律師往甯、晉謁陳陶遺省長、爲上海五卅交涉及其他省政問題、有所陳述、昨已遄返申江、仍照常執行律師業務、至江甯交涉員、現在並無調動、陳君方面、則以律師業務與東吳法科教務、均難擺脫、亦無意投身政界云、

◉商務書館西書部近聞

棋盤街及虹口商務印書館、新近運到大批Grosset & Dunlap小說、其中有多種係最新影片之劇本、每本實售一元五角、

總統府顧問Pitman Weale君、熟知我國政局情勢、所著關於中國之書籍論文甚富、每出一書、風行全球、其近著Why China Sees Red現已出版、在該館西書櫃發售、書中詳述五卅事件之經過、及中國政局之將來、頗多國人所不易得之資料、每冊定價七元五角、門市售八五折九扣、

◉五洲分店營業發達

五洲藥房虹口分店、坐落鐵大橋北堍洋房、櫥窗門面、均極富麗堂皇、門臨蘇州河、小汽船駛過其前、絡繹不絕、屋頂夜燃電燈、南自北河南路、東至外白渡橋、均爲光線所及、聞自一月一號開市後、營業極爲發達、

◉楓涇丁蹄運滬銷售

楓涇丁義興、創設以來、百有餘年、所製丁蹄、烹製精良、有口皆碑、早已暢銷全國、近又購機設廠、聘請技師、製造各種罐頭食品、運銷海外、屢得中外最優等獎憑、近悉本埠南京路老大房天祿等號、經售該號著包丁蹄、蹄筋、葱鴨、黃雀、以及自製罐頭食品、行銷甚廣云、

▲尚有本埠新聞轉入後頁▼

⊙虛設字號騙物查明再訊

廣東人潘佩珊、去年十月廿九號串黨在北河南路十號虛設永生申莊字號、向北四川路六百六十一號馬德斌所開之皮鞋店內、用詐欺手段、騙取值洋六十[illegible]元之皮鞋八雙、案發、棄店脫逃、前日被滙司捕房包探侯阿寶•王桂亭•與西探目道查見、將潘拘入捕房、昨解公堂、經中西官訊供一過、判潘佩珊押候一禮拜查明再訊、

⊙強取玻璃變賣案分別判押

鎮江人尹九根•葛樹明•因於去年十二月廿三號、串黨至昆明路一百九十一號王桑貴所開春和祥玻璃店棧房內、將管棧夥程阿金綑縛、雇用塌車、將價值頗鉅之玻璃四箱、車去變賣、案發、被包探陳儒海•劉寶善•與西探將尹葛兩名拘解公共公廨訊供、奉判補傳人證到案再訊、各情已誌本報、昨晨由廨復訊、即據見證趙竹珊投案聲稱、家住北京路一千二百八十號、被告尹九根•葛樹明•均與我同居、去年十二月廿三號六時餘、我與友人因事出外時、被告等尚在家中、及至夜半回家、則未看見、被告確做舊貨擔生意云云、詰之被告尹九根供稱、出事之前一日、(即廿二號)有一何姓、兜我做生意、我答小生意做的、大生意不做、後何姓囑我於廿三號晚在北蘇州路等候、屆時因往該處、見有塌車、裝載玻璃、何姓即交我洋七元、托我轉付車資、追付訖後、我即回家、餘事均不知悉、及至翌日、即被拘押云云、又詰問葛樹明、供不承認、經陸襄讞商諸美何副領事、判尹九根押西牢三月、葛押一月、

⊙同業混用僞鈔票之訊判

寧波人羅守道、前晚在塘山路一千八百七十九號慶餘所開之慶源祥煙紙店內、混用某銀行之五元假鈔票一張、被陳察破、報捕派探劉寶善與西探華羅、將羅連同僞鈔票一併帶入捕房、昨晨解送公堂、即據中西探上堂稟明前情請究、又據原告上堂證明一切、詰之被告供稱、亦以煙紙店爲業、因櫃上兌下此票後、真假不決、持至他家估看、並非有意混兌云云、又由見證吳祥年投案證明、經中西官核供、會判羅守道押一月、宣告緩刑、限一年內不准觸犯刑律、着與吳祥年共同具結開釋、僞鈔票沒收、

⊙爭屋毆傷移解檢廳訊辦

共和路餘慶里本地人徐相道家、前因失火移居他處、刻經房東修造工竣、徐繼續承租、前日遷入新屋、詎徐同居之揚州人穆國義、欲奪租該屋、糾同潘其貴向徐詩豐、徐之同族徐妙根徐貴生代抱不平、毆傷穆潘之頭部、扭控四區、轉解司法科、判徐相道無干開釋、其餘移送檢廳訊辦、

⊙妓院容狎客吸煙罰五元

廣西路福祥里五百另四號書寓妓女紫娟房內、因容留十五歲幼女吳了頭在內、并任令狎客吸食鴉片烟、被專查妓院之中西捕查見、將紫娟及幼女吳了頭並煙具帶入捕房、准紫娟存洋二十元保出、女暫送濟良所、昨解公堂、即據吳了頭投訴昨日往該處找尋父親李建秋等詞、又據李建秋投稱在南香粉衖開設義大綢莊、吳了頭係我義女、昨日帶其往大世界遊玩、因有友人在紫娟處、我往找友人、囑吳了頭在門首稍等、致被誤捕云云、中西官核供、向被告略詰一過、判吳女交其父李建秋具結領回、紫娟不應容人吸煙、着罰洋五元充公、煙具銷燬、

⊙女子不願爲娼送堂擇配

法租界老七爲娼、處之妓院內、因逼令年未及笄之妓女楊氏、包探曹安昌查知、將吳氏及楊妓帶入捕房、昨解法公堂、先由曹探稟明前情、詰之吳氏稱、楊老七由伊母領來、不敢強迫、楊老七稱、女子不願爲娼、中西官判吳氏押一個月、楊老七送堂擇配、

⊙姦夫砍傷本夫之控究

高小九子江北人其妻周氏與賈文寶私通、前日下午、由高歸家撞見、致起衝突、賈奪取桌上菜刀砍傷高之右肩、由高鳴警拘入四區一分所、轉解司法科、昨移檢廳核辦、

⊙小竊案三起

昨日(七日)晨三時半、有竊犯王金標、在西門大吉路紫陽里十一號馮姓家竊取鐘表被褥衣毯等物、經警署二區巡警陳信誠探悉、當場拘送二區總署究辦、又昨日上午七時許、高昌廟怡昌鐵廠失竊八十餘斤之銅棍一根、竊犯鄧根榮(無錫人現住高昌廟福興里)被該廠工頭林阿大孫華林二人查見、立即拘獲解送二區警署、旋解淞滬警察廳司法科懲訊、又粵人陳東海、陳國仁、姜寶林、楊寶福、章華、蔡中、朱阿昌等、前日在密勒路七百號沈阿生家、串竊銅鐘銅茶壺各一只、木箱一只、內有衣服等物、挾之圖逃、被中西探查見、將陳東海等七人及贓物、一併帶入捕房、押候解究、

⊙公共公廨訊理民事訟案彙錄

昨日公共公廨訊理民事訟案、併誌於下、㈠何耀宜延克威律師控顧補全等欠借款案、(堂諭)本案第一二被告、業已飭令到案、毋庸再出提票、㈡新華儲蓄銀行延葉少英律師控向春和號不理担保欠往來銀案、(堂諭)向春和店主顧澤富、即日賠償原告洋一百元、限七日內再償洋一百元、餘款每月賠償一百元、以清爲止、利息自上年十二月二十二日起算、按年八釐、限七日內被告交保、㈢葉賢才控新少年影片公司姚肇里不交出售影片請追定洋及損失案、(堂諭)隔日公示申新兩報十四天、㈣方久良控陳桂祥欠借洋案、(堂諭)着被告陳桂祥償還原告洋五百三十元、並自起訴日起至清償日止、按年八厘之利息、及堂費、㈤劉錯康爲遺產請求案、(堂諭)由本廨檢察員按照請求狀末後一節辦理、民國五年十月二十日報紙一紙附卷、㈥歐偉國延朱斯芾律師請求執管歐譚惠然遺產案、(堂諭)既經登報、無人反對、准給諭執管、㈦簡梁氏控簡潘氏不給贍養費洋案、被告延楊國樞律師辯護、(堂諭)改期明日午後續訊、㈧李冠卿控錢紗號股東邱鶴齡•夏天壽•楊松元•等騙取紗價銀案、(堂諭)着第一二三四被告共同負責、償還原告銀四千三百二十五兩、並自起訴日起至清償日止、按年八釐之利息、及堂費、第五被告顏仲權註銷、

誌謝

昨承商務書館贈十二卷八號小說世界二百〇三期兒童世界暨行週報社贈四百三十二號週報又潘毅華君贈新編歌場魅影、爲觀歌場魅影影劇者不可不備之書、均收到誌此謝謝

教育界消息

洋畫聯合展覽會之作品

歐洲重要都府之美術家、多似過江名士、平時同志聚會之咖啡館、頗似十五年前上海二馬路之文明雅集、琳琅四壁、皆畫家之作品、至若油畫粉畫陳賽之會、每開設於高樓大厦之中、取其光線之充足也、上海美術校長劉海粟君、聯合各洋畫家、設展覽會、陳列畫品於安樂宮 Tabis Cafe 之一樓、殆欲將上述兩事、混而一之、惟安樂宮之建置、終不能如美術宮之完備、深望從今而後、在此中國第一大埠上海市、即有熱心藝術之富豪、捐建常年陳列畫品之美術宮、庶中華之藝術生涯、足與歐美大城媲美、展覽會始自元旦、終於一月七日、畫品之佳者、風景多而人物甚少、王濟遠君之「夜闌人靜」(水彩畫)從粉牆角之月光、顯出靜字、其「綠楊水鏡」(色粉畫)一幀、大有山色空濛雨亦奇之感想、陳宏君「夏之午後」(油繪)一幀、草色鮮綠、極似熱帶之風景、劉海粟君之「月華」(油繪)水際小艇三五、與王濟遠所作、異曲同工、劉海若君之「紅葉」、(水彩)襯以黃草、於濃麗之中、寓蕭颯之意、以上諸家、以色彩勝、唐蘊玉女士之「烟雲暮靄」、(油繪)以藍色寫湖光、加粉紅之光、寫出西湖晚景、劉海粟君之「紅葉夾岸兩依依」、(油繪)溪流中橫一小艇、頗增奇趣、李超士君之「南京大廟」以一高大之牌樓顯示之、劉海若之「大樹」(水彩)生氣蓬勃、薛珍氏之「無邊落木蕭蕭下」(色粉)以蒼茫之色、寫秋後之天、映以疏林黃葉、一望知爲落木時矣、以上諸家、以格局勝、李超士之「妙高臺外」(色粉)及「秋日之園亭」(色粉)汪亞塵君之「清涼山」(油繪)葉鼎洛之「楊陰」則又於設色布局兩種長處之外、別以意境勝者、靜物 Still Life 描寫之最佳者、須推[illegible]中檸檬橘香蕉蘋果、人物畫一類、最難見功、惟張辰伯君之W女士小影、暨黃毅士之「人面桃花」別有神味、視彼西洋名畫、竝無遜色之處、此等妙品、若須移往海外陳列、仍宜先擇上述諸作者千種、印成彩色郵片、(即日本文之所謂「繪葉書」)以廣流傳、想海內外有同好者、必將歡迎之不遑也、會場附送「文藝旬報」內載狗庸熙君文學導言安樂宮畫記等篇、文質並茂、乃「美專」校提倡美育之新作品也、因並誌之、

⊙圖書館學展覽會之內容

上海圖書館協會、自經大會議決於本年年會時舉行圖書館學展覽會、業已籌備完竣、並擇定本月九日十日分二天、假老西門外林蔭路江蘇省教育會舉行展覽、故日來該會委員長杜定友君暨各部職員、從事搜集各項重要物品、極爲忙碌、茲悉該會此次展覽物品中、有光復前民黨巨子汪精衛謀炸前清攝政王所藏匿炸彈之圖書一部、此書與民國歷史實負有重大關係、爲世所不輕易見者、現亦爲該會徵集陳列、此外尚有前清光緒帝御賜某親王之圖書多種、及世界最古之報紙、宋朝明朝之古本精本圖書、惟該會以此次展覽物品、俱係貴重珍品、世所罕見、深恐屆時赴會參觀者、擁擠不堪、故擬酌收券資小洋四角、欲購此項入場參觀券者、可就近向上海總商會圖書館、或北四川路廣肇公學圖書館、徐家滙南洋大學圖書館、寶山路東方圖書館、以及本埠各圖書館購取、

又聞此次南洋大學圖書館、展覽品極多、有明版書二部、手鈔名人書一部、「御賜」圖書集成一函、圖書館學用書一百餘種、裝釘用具十六件、書標用具十一件、廣告佈告牌四十餘件、書架書插裝釘樣本雜誌夾子十餘種、又該館主任杜君、自著圖書學書籍十餘種、平時搜集之圖書館新聞表格式及發明之圖書館用具十餘種、屆時一併陳列、

⊙理科競賽會昨訊

江蘇省理科研究會爲改進理科教學、定於十十一兩日、在松江舉行第四屆實驗競賽會、加入學校、本埠如新聞和安小學、及大后宮上海縣立三高、外埠如奉賢公立一高、川沙公立一高、松江縣立四高、均經報名加入、已誌昨報、茲悉松江縣立一高亦已派定實驗生李增柱朱王杰與九如蔡致祥莊心田楊望琪、松江縣立二高已派定朱雨亭陶昌世顧崇衡翁昌城蔡燦章韓德華諸實驗生加入競賽、昨均函致該會報名、並悉松江縣理算研究會特推定楊繩武王志高錢天聲三君爲接洽代表、助該競賽會接洽一切、並請該會函寄參觀證五十紙、發給松市各校教職員、請一體出席參觀、該會業已將參觀證照寄、又中等組臨時實驗範圍、該會亦已發表爲「硫化輕檢別金屬的實驗」

⊙公民教育會開常會

江蘇省教育會附設公民教育委員會、昨日下午二時、開第六次常會、出席者十人、公推沈信卿君主席、議決、㈠潘仰堯交到整理公民信條說明案、議決將草案印送各委員徵集意見、於本月內開會決定、並先行送登各報教育新聞、徵集意見、(以十日爲限)㈡議決公民信條說明、於下屆開會決定後、印刷一萬份、分送各校、令學生於寒假內向本鄉士左列各地點講演宣布、㈠茶館及書場、㈡戲園或公共娛樂處、㈢公共體育場等、㈢議決本會俟公民信條決定印成後、會同上海縣教育局擇期舉行公民講演大會一次、㈠報告續收到教育機關施行公民教育實況表十六份、及公民教育材料三分、議決推定胡叔異俞慶棠潘仰堯三君整理、㈠議決定於一月二十一日下午四時開臨時會、

⊙中醫學院之創設

前上海中醫專門學校校長謝利恒、會著中國醫學大辭典三百萬言、近又自行創設上海中醫學院於北浙江路、謝氏以中醫學說、精微廣博、非澈底研究、則新理不易闡發、無如教授方面、尚少適當辦法、因組羅斯院、係仿道爾頓制、注重於各個教授、以灌輸中醫之高深捷徑、培養高等人才、其中分內科、外科、婦科、幼科、四大學系、先從生理學、病理學、藥物學、診斷學、分別研究、採先哲之大義微言、集時彥之專門經驗、融會貫通、以期大成云、

⊙滬北公學成立濟難會

國民通訊社云、中國濟難會滬北公學分會、昨日下午四時在該校開成立大會、到會員八十餘人、公推陳白滬主席、㈠報告籌備經過、㈡總會代表演講、㈢推舉幹事、結果馮奇广•湯培芳•李則仁•陳保欽•甘衡伯五人當選、末討論幹事會成立日期及童子團組織法、議決幹事會於八日下午舉行第一次會議、童子團組織法交幹事會討論、六時始散、

⊙羣大消息二則

㈠新校址定基禮　羣大購買真茹校址情形、已誌前報、昨日上午、全體職教員及學生、往真茹新校地、由總務主任羅俠率領學生環行一週、即於新校址前面、將羣治大學校牌豎立、全體師生對國旗及校牌三鞠躬、高呼中華民國萬歲、羣治萬歲、旋演說大作、歡聲震耳、禮成而歸、

㈡學生之同樂會　昨日爲該大創辦人羅睢昇六十生日、學生會同人以羅氏犧牲個人幸福、盡力本校、實深欽佩、故發起同樂會、以資觀感、禮堂中懸有各界所贈之屏聯匾額、及學生所送之銀杯詩文等等、輝煌燦爛、極有美術價值、會場中置有各種花卉、五色電燈、尤足耀目、二時半、全體男女學生、整隊於禮堂行禮後、隨開同樂大會、是時到有來賓甚聚、茲錄其開會程序於下、㈠主席報告、㈡唱國歌祝壽歌、㈢雙簧、㈣魔術、㈤絲竹、㈥洋琴琵琶合奏、㈦跳舞、㈧京調、㈨新戲、(今是昨非)、㈩票友會串戲、演完聚餐、盡歡而散、

⊙南洋學會今日同樂會

南洋大學南洋學會、定於今晚開同樂大會、准七時起在該校小學禮堂舉行、茲覓得秩序單一紙、用將節目錄之於後、㈠開會、㈡國樂、(該會國樂部)㈢遊戲唱歌、(幼稚園)㈣京劇、(該校同學)㈤歌劇麻雀與小孩、(幼稚園)㈥南方拉戲、(沈易書)㈦魔術、㈧琵琶、(王子君)㈨雙簧、(鄭小秋張敏吾)㈩粵樂、(夢社)⑪鋼琴獨奏、(黃女士)⑫琵琶、(柳堯章)⑬粵曲、(夢社)⑭唱歌、(譚女士)⑮單人獨唱、(蔡女士)⑯古琴、(鄭覲文)⑰教歌、(該校同學)⑱影戲、(上海大戲院)⑲散會、又該會新編輯珍記事冊、內容豐富、現已付印、不日出版、

⊙南光後日考驗新生

法租界南光中學暨高級商校分三院進行、學生增擠、日前開第三次委員會、議決下學期高中各科高級商科暨初中各級均擴充學額、並成關校舍操場、添聘各科教授、現定本月十七日即星期日上午在霞飛路呂班路口第一院新校舍舉行新生入學考試、男女兼收云、

⊙上海美專近聞一束

㈠組織招生委員會　昨日下午四時、組織招生委員會、設國文股•圖畫股•英文股•數學股•註冊股•由該校各職教員分別擔任、第一次考期、一月二十日至二十四日止、第二次考期、自二月二十五日起至三月八日止、㈡籌備展覽會　十四年度全校成績、計分(甲)繪畫部、1•中國畫、2•西洋畫、(乙)工藝部、1•圖案、2•手工、(丙)雕塑部、1•浮雕、2•造像、(丁)理論部、如美術史•美學•藝術思潮•哲學•文學•各種論文•綜合陳列品有六千餘件、准於本月十七日起、在該校第一二院開會展覽、㈢畢業審查會　本學期終了時、有西洋畫科第十六屆•高師科第四屆•初師科第一屆三班、舉行畢業、各科卒業製作、由教務處組織審查委員會、推定該校各主任教授爲審查員、分部審查、並將各科畢業生表格及文憑送呈教育廳蓋印備核、㈣新校舍將落成　該校一部份新校舍、籌款先建三層樓洋房十六幢、上層特建畫室六個、自今秋開工以來、於月內行將工竣、其原有校舍、亦將於寒假期內從事裝修、以備擴充學額、㈤各教授將東渡　西洋畫系主任王濟遠•藝術教育系主任俞寄凡•文學教授滕固•國畫教授潘天授等、將於寒假期內、聯袂東渡、考察彼邦新美術、以期回國後、對於我國藝術界有所興革、

⊙人和產科學院近況

本埠法租界莫利愛路人和產科學院、自前年遷入新院後、規模宏大、設備精良、近更添置地基、建築校舍、力事擴充、學額增至百名之多、茲添招第十二屆新生、報名者絡繹不絕、本年冬季、爲第七屆畢業期、開定於一月三十號下午二時半、在本院禮堂舉行畢業典禮、屆時敦請名人演講、並有各種餘興、

⊙青年會體育部通告

▲今日茶話會　上海青年會體育部、昨致各公團函云、敬啟者、敝會服務於本埠十餘校兒童體操之遊戲、於茲半載、然未有統系之組織、每於進行上、諸多困難、茲定本月八日、即星期五午後四時半、就敝會體育部開茶話會、藉以聯絡感情、暨討論改良辦法、用特專函奉邀、務請台端屆時撥冗賁臨、協商一切云、

⊙法哲學家白郎惠來滬

上海新聞社云、法國哲學博士、巴黎愛智院校長白郎惠氏、搭福司遜郵船、由法來滬、昨日下午四時、本埠中外學者、禮克、陳東阜等三十餘人、至楊樹浦九號碼頭同往迎、現下榻聖母院路某法人宅、聞白氏爲歐洲著名邏輯哲學家、與數理哲學家羅素齊名、

⊙大阪教育團將抵滬

日本大阪市教育視察團十一名、原定去歲十一月來滬視察、因事展期、現已乘日郵船上海丸出發、約於十日抵滬、

⊙師生爭執解決後所聞

兩江女子體育師範學生孫克寶因未付學費、與該校校長等同赴西二區警署理論解決一節、已誌昨報、茲悉該學生孫克寶昨爲在警署歷時逾八點鐘之久、心甚不甘、特致函湖南旅滬同鄉會、籲請援助外籍貧苦學生在滬受困云、

大舞臺　三馬路大新街西
李瑞亭 姚俊舫 劉蕙琴 毛鈺琍 小達子 趙鈺奎 賈璧雲 趙如泉 [illegible]桂芬
▲夜戲▼ 狸貓換太子(七本)
價目 包廂三角 正廳五角 官廳八角 特廂一元

天蟾舞臺　浙江路二馬路口
何雅秋 劉玉琴 安舒元 劉小衡 常春恒 劉漢臣 劉奎官 小楊綬 孟鴻茂
▲夜戲▼ 初次起演 頭本 釋迦牟尼佛八相成道
價目 花樓一元 優樓一元 包廂八角 官廳八角 正廳四角 特等三角 頭等二角

共舞臺　法租界
金少山 李桂芳 林樹森 盧翠蘭 王少癡 粉菊花 趙松樵 于桂芬 徐鵬芳
▲夜戲▼ 斬黃袍 頭本宏碧緣 二本宏碧緣
價目 月樓五角 特樓三角 優廳五角 特廳三角 頭廳二角 二廳角半 三層二角

新舞臺　城內九畝地
吳竹香 王臨秋 汪優游 夏月潤 潘月樵 周鳳文 張桂軒 邱治云 梁吟甫
▲夜戲▼ 頭二三四本(新西游記)
價目 二等二角 頭等四角 廂廳六角

笑舞臺　廣西路汕頭路口
馮鉞秀 譚志遠 傅秋聲 鄭正秋 愼慈紅 張冶兒 王无能 張大公
今日夜戲 二本 紅姑娘
價目 花廳八角 月樓八角 官廳七角 特廂七角 頭廂六角 特廳五角 頭等[illegible] 二等二角

中央大戲院　六馬路原址亦舞臺
今日起九日止連映四日四夜 五友影片公司新片 國片中愛情名劇 佳期 丁子明(主演) 李萍倩(主演)
時間 ▲日戲下午三點 ▲夜戲七點及九點半
價目 日戲五角六角八角 夜戲六角八角一元

恩派亞影戲院　八仙橋霞飛路
正月八號星期五起連演三天 俠義言情傑作 哥兄雪克弟(六大本)
每日七時九時開演 星期六下午三時加開 價目 一元四角 兒童半價

奧迪安大戲院　北四川路大德里首
今天日夜開映 歌場魅影
價目 二元 一元 五角 時間 二點半 五點半 九點

愛普廬影戲院　北四川路海甯路北首
下午五時半 晚九時一刻 日夜開映 覆車恨

新世界　明天起舉行大贈品百戲大會

夏令配克影戲院　靜安寺路卡德路中
正月七號星期四起連映四天 今年中國影片最大之傑作 雪地義狼(九大本)
每日三時九時開演 星期六加開一時 價目 八角六角 一元

維多利亞大戲院　北四川路海甯路
正月八號星期五起連演三天 武俠滑稽言情劇 勇士爲駙馬(六大本)
每日五時九時開演 星期六日加開一時 價目 六角 八角

上海大戲院　北四川路虬江路口
一月廿六號起連演三天 最新[illegible] 孤[illegible]

中華大戲院　法租界吉祥街
今天日夜開映 商務印書館新出品 情天劫

卡德大戲院　新閘路卡德路口
正月七號星期四起連映四天 冒險愛情名劇 六日之愛(九大本)

虹口大影戲園　乍浦路中
正月四號星期一起連映三天 農家子 [illegible]

通俗影戲院　大東門小南門
今天日夜開演 中國影片 楊花恨 大血戰

中國影戲院　四馬路大新街
孤雛悲聲(九大本)

中山大戲院　虹口四川路
愛情之肥料

共和影戲院　四馬路方浜橋
今天日夜 中國影片 紅姑娘

滬寧路上行車時刻表

[illegible]

滬寧路下行車時刻表

[illegible]

淞滬鐵路

[illegible]

滬杭甬鐵路上行車時刻表

[illegible]

滬杭甬鐵路下行車時刻表

[illegible]

觀「孤雛悲聲」後

（劍厂）

南是影片公司之孤雛悲聲日昨開映於思派亞記者以適值聖誕節辦公處休息乃約候君屏堯同往觀焉是片大略情節係劉明堂被迫於其父不得已作工於牛奶棚中時適繼母有少女投河劉奮身往救得成佳偶惟不久即相繼去世遺子女各一女雪貞子小堂此無父母之姊弟二人流落於世受種種痛苦後因得父之遺囑書而遇父友顧玉生蓋顧即其祖父工廠中之工頭也乃得祖孫團圓悲喜交集而結束云是片演員以童伶項癸癸之劉小堂爲最佳一舉一動都演來合格即以其在二房主處洗地板時忽見房主女新衣而團觀自己衣衫破舊及提水桶時見鄰友食物而發自己飢餓發現一種不可思議之形態是爲全片生色不少餘如顧其星之胖子亦演來處處滑稽令人發噱至於謝采貞所飾之劉雪貞亦一不可多得之才惟以善笑吃虧不少其餘如朱其麗之朱寶貞張秀英之唐影等亦均尚能稱職是片字幕極爲清晰惟因電力不足致偶有模糊至於攝影似較劣其且有不辨面目者究不知是否電力不足抑因他故所致殊草則其妙綜觀全片尚稱平平然以一女童演而能得如此結束則亦可爲我中華電影界前途抱樂觀也（劍厂）

愛竹軒雜記

（楊洪澤）

清道光間桃源農婦郭女值歲荒隨父母覓食長邑字爲鄉農邵氏季子婦既嫁不幸父母染疫均沒時女年十八亭亭玉立弱不經風諸妯娌奚若強悍以郭初來且懦欺其無母家咸凌遇之女皆委曲承順服勞苦不敢辭幸夫待之尚如是者有年會某歲大旱邵田有塘水爲豪強獨據其家人均無策且著答勇邵家兄弟不敢與較時禾苗正值青黃不接無水灌溉勢將枯槁發形於色女從夫詰得其故謂之曰噫君爲男子大丈夫何怯也彼可理論以辭曉之不聽雖至用武亦所不惜耳明日姿同君往二者必能一勝家人以其素弱咸目笑置之請益力允之遂入室著鐵頭弓鞋袖兩鐵椎出其夫及伯叔奇之隨之往且爲其變至則召豪強及其家中屋水者隔塘岸而語之曰水固吾家所共有何獨據爲己物議照契分據則已否則鬥非若等所利也豪強笑目其秀弱不應且出游詞以侮之女怒攘權直前從塘東躍西岸約二丈許椎下桔槔中斷如截豪強等爲之愕然懼不敢鬪諸如約照分邵之禾田乃得水以蘇由是鄉鄰稱其賢諸妯娌均改容禮之而女仍委曲承順如故焉噫以弱女子克服強鄰處強横爲良善令人難能而可貴矣

木魚山在湘垣西南五十里兩山南北對峙山勢蜿蜒木魚在山南者稍高大俗名大木魚山小木魚山兩山環繞處有廢寺古剎敗壁頹垣荒凉滿目山頂怪石嶙峨如牛如象大木魚山下有石洞深而暗土人呼爲神仙洞好奇者引火曲折深入經石門數重但見岩泉滴響蝙蝠紛飛兩旁岩石猙獰可畏陰氣襲人不能復進進則火且滅莫敢深入窮其奧妙焉

吻話

（潛飛）

歐洲有一位戲劇家他生性很滑稽並且很穎悟在餘暇的時候最喜歡研究世界接吻的風俗一有所得就插入劇中試演頗得觀衆的歡迎他還對人說歐洲各主要國中的接吻習慣相異的地方雖很微細但稍加辨別就很顯明了

英婦之接吻冷而淡蘇格蘭女郎之接吻誠而帶冷淡誠摯雖盡非由於情感所致然都出自眞實的衷曲不是金錢可以買得到的意大利婦人的吻得之很易但沒有眞愛若遇沿街賣唱的賣花女郎雖倘允贈他一花就可得他的一吻可謂再容易也沒有了西班牙婦人具有世界純潔的吻人性得之很不容易然倘能於千難萬難的中間得他的一吻他的全身的眞愛就纖息靡遺的傾瀉於我了法婦與人接吻別有一種欣快的形狀因爲他們是接吻中之最有經驗者

凡是曾經遊過愛爾蘭之白里奈地方的人們都曉得那裏有一座高山高山的上面有一很奇怪的石這石的名稱教做媚石這媚石具有極大的神秘和魔力不論男女老幼平時拙於口才不能引起他人的同情的祇須一吻這石就覺口齒伶俐善於辭令使人愛悅所以彼邦的有情士女都不憚跋涉長途親往白里奈之高山上一親此石以爲是無上的幸事不過此石在巉巖之上前臨深穴即而吻之頗不容易故欲求吻此石者必須蛇行而前另一人蹲在吻石者後面緊緊的執着他的兩足御伺而觀之這事頗爲危險英國小說雜誌上近載有一男子和他的三個女友同往白里奈之高山上觀察此石一女初欲一吻此石及見深穴當前黑漆無底膽戰心寒觳觫而退餘二女則鼓勇向前略不畏懼兩人享得親吻此石其中一女子且一吻再吻使後面執足的人大爲惶急據該處的人士道每人一吻已足够一生受用但是往吻的人們一親此石必一而再再而三屢吻不已這是因爲這媚石的效力好比是佳釀醉能使人一時迷醉而酒力過時自解嘗有一口舌木訥的男子他曾經吻過媚石六次但他每逢向他的情人求婚的時候依然自覺囁嚅不能啟口後來被他想出一個奇計和他情人偕赴白里奈扯一個謊命他的情人在園林中少待他本人疾忙步上高山和媚石親吻就馳歸園林向他情人乞婚他的情人果然允許這眞可算是一段佳話該地的故老說此石爲中古時候的一個女巫所咒故有這種媚人之力又說舊約書中之雅可伯枕石而眠見天使下降賜福於已即是此石現在姑不論這兩說孰是孰非那天下的有情人到了白里奈都要一親此石數百年如一日今石面漸見光滑不知已經過千萬男女吻過矣

有一個法人很是滑稽他嘗於暇時戲作一自結婚以後二十年中和他的愛妻接吻次數之統計這統計的結果很能够使人咨嗟他從結婚後第一年中吻他的愛妻日以百計一年中約共三六•五〇〇次到了第二年降至第一年的半數第三年每天約有十次至第五年他的愛妻每天僅得他二吻一吻於晨興之時一吻於暮寢之初五年後已不復能憶但每歲元旦他必一吻他的愛妻云（丙）

評「守財奴」

（熊夢）

「守財奴」爲好友影片公司初次出品月之三日試映於中央大戲院余承恩夢往觀焉歸後爰攄管見述之如次

劇情略述有王仁者家擁巨資性頗悋吝時逢荒年紳士登門乞賑者均遭拒絕故有守財奴之雅號王義爲王仁之胞弟貧甚因時告貸於兄哀求終日僅獲米數斗全家四口仍難度活義遂偕及老友李德率子志清寄食其家李亦挾資且萬往依義有女二長曰秀英年方及笄訂約多姿一日偶外出門受無賴窘得志清綏手方免於難志清與秀英因是兩情漸洽而李德夫婦亦屬意於志清接王義夫婦同居而送志清入學義亦得李資助往外經商焉二年後王義滿載歸焉歸得中途見火光燭天詢之知兒被盜並焚其宅回首道旁瞥王仁已斃家人方圖屍號淘義乃斂王仁攜其子女同居而此時志清亦畢業旋里合家團聚秀英與志清有情人終成眷屬焉綜觀全劇情節雖云簡單然對於守財奴之爲富不仁終至家破人亡可謂極描寫能事末始非諷世之良藥焉

該片首幕即映極巨之金錢套於王仁之頸項見金錢萬能而現喜色面不轉瞬一變而爲金錢萬惡且刀槍相偪王仁面部頗現容懼所無人色此幕之寓意已包括全劇足見編者惕心之一斑矣

飾守財奴之李鵑描寫爲富不仁壓迫貧民無微不至雖親如手足亦未肯稍假援手迨其結果身遭白刃全家傾覆爲一般無惡不作之守財奴下一當頭棒喝飾李雅英之梁玉雲爲一不滿十齡之幼童天眞爛漫活潑玲瓏當易服以給其姊時之神情如初寫黃庭恰到好處全場因之鬨然大笑朱碧艷之李秀英雖被縛服飾妍麗初晤志清脈脈含情遺受窘以後父與將擬許彼於志清而詢意志碧艷頓現羞容欲言又止一種趑趄之態妙到毫巔足爲斯片生色不少傅尹人之王志清尚佳惜於草地與放牛童嬉戲時僅以雙手亂舞此幕未免蛇添足周進善之王志勤舉止似嫌呆滯未免遜色其餘演角尚合身分姑不具論

斯片之演員有一通病行路均作搖擺狀一若後有尾追者似欠美觀亦白玉之一玷焉余友蔣君對於斯近時加評論謂攝時步伐係較平時緩三分之一則映之銀幕絕無此弊實之攝影家以爲然否

統觀全片佈景字幕均佳室內光線時呈暗淡有時強光太充反蒙蔽目斯亦該片之缺憾焉（丙）

明星碎玉錄

（舒廷浩）

美國電影界中每年例有未來明星之遊戲選舉今爲羅克配角之左維娜藍絲登則一九二三年所選舉之未來明星也

電影界中之女伶凡有髮色甚紅者皆已成爲明星矣如曼麗愛斯托愛麗絲泰萊龐旗哈浦頓等其髮皆爲紅色

范鵬克之前妻名曰比斯雪麗於一九一〇年十二月九日曾誕生一子則今開名於電影界之童伶小范鵬克當離婚時由法庭判歸其母撫養雖未得受良好之教育然不惟精通法文繪畫雕刻以及其他美術且又長於運動因嗜電影成癖遂亦投身於其中范鵬克初聞之表示反對不願其以小范鵬克之名而標榜也然亦無權干涉之後即默允之矣小范鵬克初次現身於銀幕上之成績名曰「Stephen Steps out」已映於各影戲院頗受觀衆之稱許今彼隸於拉斯開攝影場所主演之新片「野馬鏖戰」業已完畢其成績必斐然可觀也（丙）

人猿化石研究

美國著名人種學家·赫特里克博士·至印度希伐里克山·考查新發見之似人猿化石·赫氏謂此種人猿·實爲人類之鼻祖·於已往五十萬年前·其腦即起發育之變化·今後五十萬年內·人類之變化·仍當以腦爲斷·不知人類進化·固關於腦·即個人一生事業之發展·亦莫不由於腦·故有腦病者·不可不及時療養·本藥房所發行「非洲樹皮丸」·係健腦聖品·凡神經衰弱·頭暈目眩·手足疲軟·陽萎無能·大便閉塞·等症·悉係腦病·有一於此·即宜購服「樹皮丸」以療之·免致腦病日深·日即衰頽·

▲非洲樹皮丸　每瓶一元　每打十元

上海各埠　五洲大藥房發行　國內外各大藥房均有出售

有正書局新出

吳昌碩畫冊 乙種

一冊一元

吳昌碩先生字畫皆臻絕境中外人士莫不喜藏其作品此冊凡十二頁計廿餘幅字畫咸備尤不易得確較甲種尤佳本局特用珂羅版精印

對聯五尺六角外加工洋六角　對聯六尺一元外加工洋七角　字屏四幅二元四角外加工洋一元二　牡丹梅花仙桃中堂一元六角外加工洋一元

印有目錄函索即寄

中國通商銀行謹白

本銀行招集商股資本五百萬兩現已收足二百五十萬兩總行開設上海各處經理商票押匯電匯及押款凡有放存銀兩或半年長年存款一切交易無不妥周克己並自備大洋棧一所貨物均可押用銀兩租價格公道特此佈告

銀行公會會員　上海農商銀行廣告

本行資本額一千萬元先收五百萬元呈奉大總統核准享有代理金庫發行紙幣及保管農商部指定款項特權現已發行鈔票計一元五元十元三種均向總理處名廠訂印凡各項銀行業務無不克己總行所在地點列後　行址天津路　電話中央六七六三　六十五號　漢口分行英租界　天津分行法租界中街　北京分行北京打磨廠

上海滙豐銀行及虹口分行告白

北京香港分行設在廈門暹邏巴塔維亞孟買克而克搭廣州煙台可倫坡大連福州檳榔仰光西貢蒲金山上海新嘉坡沙喇伯約升其伯塔乃天津青島橫濱○各商存銀或流期或定期均請至本行面議○本行辦理一切銀行匯兌事宜○本行匯票可匯至香港倫敦歐洲印度新金山美國中國日本等處各大通商碼頭

民國十二年四月一日

中南銀行

本行資本金額二千萬元兩次收足銀元七百五十萬元又備用資本一千二百五十萬元專營銀行各種存款放款匯兌跟單押匯一切業務國內外各大商埠均有專約代理匯兌收付機關並代主顧保管國內外政府特許發行之各種公債及票據經理付息取本等事凡利息匯水均極克己手續簡便如蒙惠顧無不周妥（本行奉政府特許發行鈔票）本行爲聯合鹽業金城大陸之銀行嚴訂十足現金準備及準備公開制度於四銀行之外另設四行準備庫專辦保管準備現金發行鈔票

總行地址上海漢口路四號　天津分行英租界中街九十八號　北京分行交民巷匯昌大樓西一號　漢口分行　廈門分行鼓浪嶼　電報掛號中文（五一一一）英文（CHINASOUTH）　電話各部辦事室中央三〇九九　中央六一八一

上海同安押款合資公司廣告

本公司在寧波路興仁里五十一號門牌專做動產及不動產之押款歷有年所素承各界見信今再登報如蒙賜顧無不格外克己請駕至本公司面議可也

中國珠寶古玩商場　收買古董書畫

本場設在四馬路山東路轉角二樓集合各大商號專營珠寶古玩書畫碑帖瓷器等件公道以信實爲主並聘經驗豐富之經紀人擔任招待顧客保證其貨眞價實者之便利務希中外人士惠臨一試方知不謬　特設精雅茶座隨意品茗

救世新教教義出版廣告

此書係至聖先師孔子親臨教壇降筆計八章三十二節經有高言推陳出新教世界之功顧名思義匯各教於一源凡所未發者設詮註以補足之文詞所對宜者尤爲闡明之誠爲空前未有之奇書爲當今必讀之寶笈也每部計一大冊本京每冊大洋一元外埠加掛號郵費一角初版無多購者從速如因節省婚嫁壽辰宴會戲劇之資彙印百部以上贈送親友者每百部本會贈十部較諸印送善書之功德尤大也此佈

北京宣內半壁街東夾道悟善總社發行舍啟

育兒聖品

上海愛蘭百利代乳粉　蒙諸公司已歷四年爲粵揚愛蘭百利代乳粉之一種於公司收得同類之謝函不可勝數良以愛蘭百利一號代乳粉一如母乳無異諸君如欲兒童強健萬不可忽視

愛蘭百利一二號代乳粉

如令郎令愛乳因哺養失宜請剪下此券寄至愛蘭漢百利公司並附郵票八分當奉贈代乳粉樣品及育兒寶鑑一冊

上海廣東路四十號愛蘭漢百利公司謹啟

金城銀行

△辦理　商業銀行一切業務兼營各種儲蓄存款

△資本　一千萬元收足六百萬元

△公積　一百三十萬元

△行址　天津　北京　上海　漢口　鄭州　歸綏　張家口　其他各省會商埠並有代理

總行上海英大馬路南京路四百七十六、七、八號

總行電話　經理室一三五〇　營業室三八〇〇

有正書局精印　南樓老人畫　人物一冊　花鳥一冊　一元

第三千零六號

小言

◎瘧疾病的鐵路　（梧）

中國現有的鐵路不必問是自家籌欵建築還是借用外債建築的若把各鐵路的里數統計起來和歐美二洲任何一國比較必然都及不上人家偌大的中國祇有這一些鐵路眞個慚愧極了

然而這一些鐵路倘能善爲利用對於國計民生也可得到多少利益可是中國的鐵路簡直變成了軍閥的專有物一有戰事發生各軍閥便爭先扣留車輛專供運兵及轉輸軍用品之用交通因而阻斷商貨因而停滯試觀最近一年中現有的各條鐵路那一條不曾表現過這種狀況聯奉二軍戰時滬甯滬杭兩條鐵路便都阻斷津浦京漢兩條鐵路也因而諸多阻滯郭松齡反戈京奉鐵路完全不通馮玉祥攻津京津間併國際列車也不能通過最近因河南歸德軍輸忙碌聯運包件又不能照常轉運可見隴海鐵路的狀況又已紊亂了各軍閥戰爭沒有已時各鐵路便或而通行或而阻斷好似得了瘧疾病的寒熱周流不息

鐵路是交通的利器商業的命脈如今竟得了瘧疾病我們自然享受不到他的利益惟感覺他的損害了唉這種鐵路的瘧疾病不知何日纔能全愈呢

小專電

◎張作霖自經郭松齡倒戈後主張縮減軍備今馮玉祥又決意下野孫傳芳亦不願再戰或謂這是軍閥的大覺悟也便是中國和平的朕兆（3）（輕煙）（本埠）

◎教部某部員放棄欠薪救濟茶役各茶役甚感激羣謂各總長倘均有此仁心部中員役何致欠薪數月（3）（綠綠）（北京）

◎擁黎復位補足八十三日任期之說甚盛黎聞之語其家人曰袁世凱做了八十三天的洪憲皇帝而送命我不願去做八十三天的總統以招意外（1）（傲行）（天津）

◎千木自徐樹錚死後萬分懊喪常嘆曰今後余若心中煩熱無小扇子代余解悶故決計下野（3）（拙）（北京）

◎下關破獲煙土一千數百兩油頭又查獲煙土三百餘箱某煙鬼認爲今後土價必昂擬大批購進以便緩緩吸食（3）（草草）（本埠）

◎刻此認槍決一販土八千餘兩之土販王某人心大快論者謂爲彼以槍上物害人性命亦應送於槍上（3）、（平）（南京）

小新聞

◎江灣香賓票已發售　（玄楨）

▲購者踴躍

江灣跑馬廳之香賓票業已開始發售購者踴躍靜安寺路一百二十六號該廳駐滬辦事處萬國體育會香賓顧客絡繹不絕聞其賽跑期已改至四月五號舉行故票額銷數將與上海跑馬廳無異云（3）

◎蘇州發生孫傳芳尋親之怪聞　（愀愀）

今春畢庶澄在錫認親一時傳爲談助不意姑蘇城內亦發生五省總司令孫傳芳尋親之事一時街頭巷口議論紛紛惟尚未正確證明疑雲疑雨言人人殊姑先錄之以饗讀者

北區第六分駐所警士孫鴻傑原籍山東寄居梵門橋弄六十六號約二年餘家有七十六歲之老母母子二人相倚爲命前日之夕突有二人至第六分駐所訪問該警孫警乃稍與寒暄旋謂欲至其家一談孫發因素昧平生却之堅懇之再遂同往焉更詢孫母云是否曾有三子第三子是否面部圓方一耳較小孫母一一答之悉符合該二人即匍伏下拜謂太夫人實係我們大帥的老太太余等奉命來蘇訪尋有日矣太夫人及大老爺請在蘇少待當返甯復命太夫人受苦已久大帥心實不安即日當派人迎迓余等來也忽忽去也忽忽望太夫人勿罪母子二人不知所措二人辭出後已哄動里巷踵接來觀者甚衆但據孫鴻傑自稱渠乃山東滕縣城南官橋人有弟兄四長務農渠居次幼名傳慶今年四十六歲三弟早夭四弟傳德今年四十一歲清光緒三十三年在平望充排長後陞連長民二調至鄂省任營長後遂音訊杳無十載以還一無消息余奉母居蘇纔二年餘所得餉銀悉奉老母貧賤之人何敢遽認官親致負巨罪該二人來去忽促既無總司令書信且與聯帥之官銜不符未可信以爲眞也記者往訪時見孫宅有人滿之患幾無插足之地門外長警三五往來逡巡旋有自稱南京警務處中人馳車來問此事蹟相記者因時已晏遂歸而作此（3）

又一投稿云有住居蘇州梵門橋衖之老嫗年約七十餘長頸尖嘴自稱係孫聯帥之母家在山東滕縣寓官橋地方兄弟四人長名長蘭亲在行伍中後調升四川因無資探望以致不通音問現已隔十餘年矣次子名鴻杰在本埠第六分所充當巡士數日前有兵士二人往老嫗家探問聯帥之母老嫗告以抑或係我之子此刻實不敢冒認北區署長聞訊後即將孫鴻杰調往差遣一面將上項情形報告袁廳長云（3）（霞）

◎籌欵創辦平民教育　（拙）

▲開遊藝大會

蘇州學生聯合會爲創辦平民教育籌欵於一月八九兩日借座青年會開遊藝大會節目爲「崑劇」「粵曲」「鋼琴獨奏」「女子國技」「男子跳舞」「新劇」㈠好丈夫㈡待父千年劵㈢復活的玫瑰「滑稽餘興」等每晚六時開演（3）

藝術界消息

▲蘇州市中區巡道街靑靑出版社第二種定期刊物爲「小說週報」現已籌備就緒約在下旬可以發行由張半痴君編輯用道林紙三色版精印極爲美觀在小報界創一新紀元云

電影界消息

▲明星公司之「新人之家庭」在卡爾登開映三日每日每次必有人滿之患抱向隅者大有人在現卡爾登已羅期滿茲定十四號起在中央大戲院連映七天云（3）（雲）

▲明星影片公司新片「新人的家庭」自在卡爾登影戲院開映以來無日不高朋滿座盛極一時該公司隨片出版之明星特刊第七期「新人的家庭號」亦於該片開映之日同時發行內容有劇中明星照片等銅圖都五十餘幅及鄭正秋包天笑洪深陳小蝶畢倚虹潘毅華之著作等琳琅滿目美不勝收

▲長城畫片公司之第五次出品「一串珍珠」其男主角爲雷夏電君女主角爲劉漢鈞女士刻聞該片已完全攝竣定於一月二十一號起在中央大戲院開映三天云（3）（青）

▲鴻興路飛麟影片公司自創辦迄今已閱數月近正攝製一片名「三教親」導演爲劉旭生片中之女主角即前曾在「後母淚」片中充要角之陳寶寶女士云（3）（笠）

特通告

洪澤·荒唐先生·松濤·延清·血鵑·農花·惕園·家麐、補鈞·柏晉·道希·稼青·津津·慧劍·本同·木西·拙花·叔子·彭郎·微笑·綠萍·觀灼·清涓·紀游·尚綱、柏微·元威·鶴侶·三三·良德·復雲·水·鳳王·堅白、雲、一勺·阿杏·柳聲·心佛·浮生·圖南·苑·政平·平、江秋·秋江·菊屏·明達·熊夢·星·紅霞·呆人·征帆、增、壽昌·秉謙·六八·排悶閣·萍公·寒英·亦我·仇、青、癡蝶·天雁·夢竺·樹奎·騤·芳·戈鳴·六合·安平、麗庠·玉瑛·青青·醉青·詠樓·諸君均鑒上月份酬資業已結束請即日起持條具蓋投稿時原章向會計部領取可也、

小時報會計處白、

請教！

關於電氣及其供給各問題本處可以有所建白否？

請向工部局電氣處接洽可也

樣子間南京路念六號　寫字間福州路十七號　總電話中央二八三號

太和大藥房總發行

冬令不是咳嗽症盛行的時候麼、而且比平常咳得更加厲害、保肺漿是咳症藥之最靈者、能百咳百治、

保肺漿　大瓶一元七角半　小瓶一元

止咳保肺飴　每匣一元

太和清血片　血液不清、容易釀成風濕及皮膚病、此片能排練血內毒質、功效神速、每瓶洋五角

上海四馬路中市

永豐餘金號

本號開設望平街北英大馬路口發兌眞字加恰足赤條錠金葉中西首飾各稱金落有三大特色賜顧者請詳細鑒別　一所售首飾條金俱用　加足赤此種足赤飾金提煉極淨無絲毫雜質特色一　本號所售之加恰足赤條金首飾分最輕重悉用極準確之曾平進出一律特色二　一貴客掉去之加恰足赤條金首飾如須購換分出成色既毫無析耗兌價進出僅增減一換每日各部俱有市價特色三

費曉樓五彩仕女精品　三元八角

此冊十幅仕女畫意絕佳顏色鮮麗若配以鏡框誠陳設妙品也上海四馬路望平街有正書局發行及各省分局代售

公共儲金

積零錢成巨資　既得獎又還本

月儲十二元　可得銀二千元

月儲六元　可得銀一千元

月儲三元　可得銀五百元

△北京　廊房頭條

△天津　法界七號路

△上海　天津路

（詳章函索即寄）

新華儲蓄銀行

金龍牌執香烟界之牛耳

蘭為王者香　象卉莫能比　惟有金龍菸　與彼差可擬　色香味俱佳　裝璜更精美　榮名遍五洲　允宜執牛耳

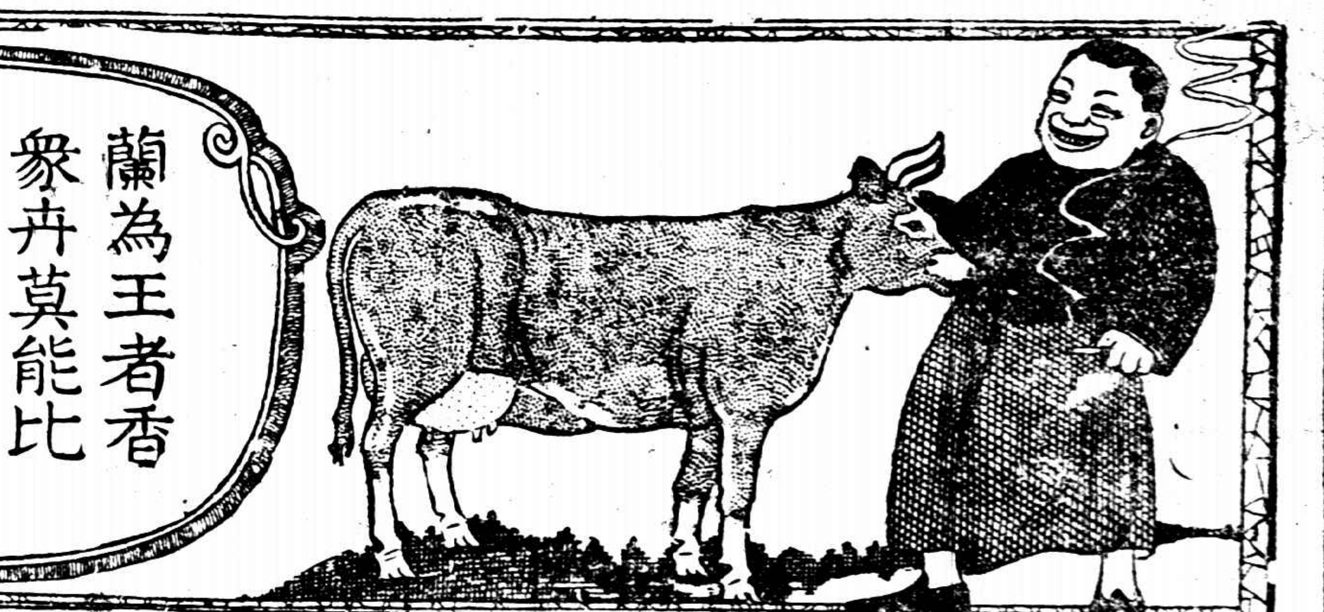

吸金龍烟可氣如蘭

中國南洋兄弟烟草公司出品